



Presidenta

Lic. Francia Brevé'

Gerente

Lic. Catalina Elena Morales



INDICE GENERAL

CONTENIDO

PAGINA

INTRODUCCION

CAPITULO I GENERALIDADES DEL INPEP

HECHOS MAS RELEVANTES DURANTE 1995	1 - 3
REVALORIZACION 1995	1
DECRETO LEGISLATIVO No. 471	1
DECRETO LEGISLATIVO No. 484	2
GENERALIDADES DEL INPEP	4 - 9
ORIGEN	4
OBJETIVOS	4
ORGANIZACION Y FUNCIONAMIENTO	4
SISTEMA FINANCIERO ACTUARIAL	5
EVOLUCION DEL CAMPO DE APLICACION	6
CONCEPTOS RELACIONADOS CON LAS ESTADISTICAS	6

CAPITULO II POBLACION PROTEGIDA

POBLACION COTIZANTE	11 - 15
POBLACION PENSIONADA	16 - 26

**CAPITULO III
INGRESOS Y EGRESOS**

INGRESOS Y EGRESOS.....	28 - 34
SISTEMA DE PENSIONES: LEY INPEP.....	35 - 52
SISTEMA DE PENSIONES: DECRETO 667.....	53 - 55
PROGRAMA DE PRESTAMOS.....	56 - 61

**CAPITULO IV
RESERVAS E INVERSIONES**

RESERVAS E INVERSIONES.....	63 - 67
-----------------------------	---------



INTRODUCCION

El Instituto Nacional de Pensiones de los Empleados Públicos (INPEP), a través del Departamento de Estadística, presenta el Octavo Anuario Estadístico, correspondiente al ejercicio de 1995, el cual contiene una visión general del desarrollo alcanzado por la Institución durante 10 años de servicio (1986 - 1995), en lo que respecta a cobertura, aspectos financieros y prestaciones que el INPEP otorga a sus asegurados en los dos regímenes que administra.

El Anuario se presenta en cuatro apartados que contienen información referente a los Regímenes Administrativo y Docente que integran el Sistema de Pensiones que administra el INPEP. El primer apartado presenta las Generalidades, Conceptualización y los hechos más relevantes ocurridos durante 1995, que involucran directa o indirectamente el funcionamiento del INPEP y a la población asegurada por este instituto; el segundo registra las estadísticas relativas a la Población Cotizante y Pensionada; el tercer apartado los Ingresos y Egresos, donde se ubican las estadísticas relativas a la ejecución de los Programas de Pensiones y Préstamos; y el cuarto apartado presenta la Reserva Técnica y las Inversiones del Instituto.

El presente Anuario, ha sido elaborado tomando de base los lineamientos que establece el Plan Mínimo de Estadísticas de Seguridad Social emanado por la OIT, relativos al mantenimiento de estadísticas que puedan ser de uso general, con el objeto de facilitar comparaciones a nivel nacional e internacional.

EL esquema de los cuadros en ningún caso debe considerarse rígido, ya que están sujetos a modificaciones cuando las necesidades así lo exijan, respetando en lo posible los lineamientos señalados por la OIT.



I

**GENERALIDADES
DEL INPEP**

HECHOS MAS RELEVANTES DURANTE 1995

- **RESOLUCION DE JUNTA DIRECTIVA DEL INPEP No. 379/94 (1 de enero de 1995)**

La Junta Directiva , en cumplimiento a lo dispuesto en el Artículo 73-A de la Ley del INPEP, resolvió durante Sesión Ordinaria No. 50/94 con fecha veintiuno de diciembre de mil novecientos noventa y cuatro lo siguiente:

Conceder una revalorización con efecto a partir del 1 de enero de 1995, a todas las pensiones de Invalidez, Vejez y Sobrevivencia que han sido otorgadas al 31 de diciembre de 1994, de la manera siguiente:

- ✓ *Revalorización del 6% para todas aquellas pensiones que fueron otorgadas antes del 1 de enero de 1994.*
- ✓ *Las pensiones que fueron otorgadas durante el año de 1994 se les aplicará el 6% proporcional al tiempo transcurrido desde su fecha de inicio y el 31 de diciembre de 1994.*
- ✓ *Las pensiones otorgadas en forma coordinada con el ISSS serán revalorizadas en la proporción que le corresponde al INPEP, y según los criterios antes mencionados.*

- **DECRETO LEGISLATIVO No. 471 (26 de octubre de 1995)**

En el marco de los procesos de reforma del Estado resultaba necesario reestructurar la Administración Pública en términos de eficiencia, eficacia y efectividad, a fin de adecuarla a la realidad que vive el país. Esta reestructuración y reordenamiento conllevó, en algunos casos a la supresión de plazas innecesarias, por lo que se concedió en forma justa una compensación económica adecuada. Decretándose lo siguiente:

Ley Temporal de Compensación Económica por Servicios Prestados en el Sector Público.

El servidor público cuya plaza sea suprimida a partir del primero de enero de mil novecientos noventa y seis, tendrá derecho a una compensación económica en cualquiera de las siguientes opciones:

- ✓ *Un salario mensual por cada año de servicio ininterrumpido o fracción que exceda de seis meses, sin límite de tiempo, sin que en ningún caso el salario base para el cálculo de la compensación exceda de cuatro mil seiscientos veinte colones.*
- ✓ *Un salario mensual por cada año de servicio ininterrumpido o fracción que exceda de seis meses, sin límite de sueldo, sin que en ningún caso el tiempo de servicio para el cálculo de la compensación exceda de doce meses.*
- ✓ *En todo caso, el salario para el cálculo de la compensación será el último devengado por el servidor público al entrar en vigencia esta Ley.*

Esta compensación será pagada de una sola vez por el Ministerio de Hacienda, a más tardar el 31 de enero de 1996.

El personal que haya cumplido los requisitos mínimos de edad y tiempo de servicio establecidos por el INPEP podrá retirarse voluntariamente y acogerse al beneficio de la compensación económica que fija la presente Ley.

El servidor público que fuere compensado de acuerdo a lo dispuesto en la presente Ley, conservará su antigüedad sólo para los efectos de gozar la pensión que conforme a la Ley del INPEP le corresponda. Asimismo, podrá continuar cotizando voluntariamente en la forma que prescribe la Ley de este Instituto.

• **DECRETO LEGISLATIVO No. 484 (24 de noviembre de 1995)**

Considerando que el límite de ₡1,200 para los empleados públicos docentes (Decreto Legislativo No. 423 del 20 de diciembre de 1977 publicado en el Diario Oficial No. 239 del 23 de diciembre del mismo año) no les permitía acceder a una renta de un monto

superior a $\text{¢}1,200$ y considerando los salarios devengados en los últimos años de vida activa y los porcentajes establecidos según el tiempo de servicio, se acordó reformar a la Ley del INPEP (Diario Oficial No. 212 Tomo No. 329 correspondiente al 16 de noviembre de 1995) en su numeral primero del artículo 54 y el artículo 56, por lo siguiente:

“Haber cumplido 60 años de edad los asegurados que sean varones y 55 años de edad las mujeres, tanto para empleados administrativos como docentes, salvo que éstos últimos tengan 35 o más años de servicio, en cuyo caso no se les exigirá edad mínima”.

“El monto de las pensiones de vejez se calculará, para los empleados públicos administrativos y docentes, en base a la siguiente escala:

- ✓ Por los primeros cinco años de servicio, el 30% del Salario Básico Regulador.*
- ✓ El porcentaje anterior se incrementará por cada año de servicio así: en 2% del Salario Básico Regulador, durante los siguientes 15 años; el 2.5% del Salario Básico Regulador, durante los siguientes 10 años; el 3% del Salario Básico Regulador, durante los siguientes cinco años.*

El monto de las pensiones por vejez en ningún caso será inferior a la cantidad de $\text{¢}550$ mensuales”.

GENERALIDADES DEL INPEP

ORIGEN

A raíz de que las disposiciones en materia de pensiones y jubilaciones, que en un principio regían a los servidores del Estado carecían de uniformidad en cuanto al otorgamiento de las prestaciones; y considerando que es deber del Estado asegurar a los trabajadores y sus familias las condiciones económicas para una existencia digna al final de su carrera; se creó el Instituto Nacional de Pensiones de los Empleados Públicos, mediante Decreto Legislativo No. 373 del 16 de octubre de 1975, publicado en el Diario Oficial No. 198, Tomo 249 del 24 de octubre del mismo año. Surge como una entidad autónoma de derecho público, con personería jurídica y patrimonio propio.

OBJETIVOS

Básicamente, su finalidad es manejar e invertir los recursos económicos destinados al pago de las prestaciones, para la cobertura de los riesgos de invalidez, vejez y muerte, de los empleados públicos.

ORGANIZACION Y FUNCIONAMIENTO

Los organismos Administrativos básicos para el desarrollo de las funciones y realización de los objetivos del INPEP, son: la *Junta Directiva* como órgano superior de dirección y en cuya responsabilidad recae el establecer las políticas y normas generales, en armonía con los planes nacionales de desarrollo para el desenvolvimiento del Instituto en pro de sus asegurados; el *Consejo Superior de*

Vigilancia como órgano de supervisión de la gestión administrativa y financiera del INPEP y como órgano de consulta del Ministerio de Hacienda sobre las actividades antes mencionadas; y la *Presidencia* como máxima autoridad, a cuyo cargo está el ejercer las funciones administrativas y financieras orientadas al cumplimiento de los objetivos del INPEP contenidos en su Ley; una *Gerencia* encargada de la gestión administrativa y financiera del Instituto, de acuerdo a su Ley y Reglamentos.

A partir de 1985, debido al incremento en el volumen de Operaciones hubo una nueva reestructuración organizativa, surgiendo con ello tres subgerencias, siendo estas, la *Subgerencia Administrativa*, definiéndose su campo de acción dentro del área administrativa; la *Subgerencia de Prestaciones*, cuyo campo de acción compete a los programas de pensiones y préstamos; y la *Subgerencia Técnica*, que agrupa todas las unidades de apoyo técnico, de investigación y programación de actividades de la Institución. Posteriormente en 1988, se creó la *Subgerencia Financiera* cuya finalidad es la de elevar la eficiencia en la gestión de los recursos Institucionales; y finalmente, en agosto de 1992, fue creada la *Subgerencia Legal*, la cual tiene como objetivo brindar la asesoría legal y jurídica.

SISTEMA FINANCIERO ACTUARIAL

El Sistema Financiero Actuarial de ambos regímenes es el de primas escalonadas. Cada escalón tiene una duración de cinco años; no obstante, si se comprueba que los ingresos por cotizaciones y aportaciones, más los intereses de las reservas no son suficientes para cubrir los egresos por prestaciones y administración de un ejercicio anual, se deberá pasar al siguiente escalón, aún antes del plazo de cinco años.

EVOLUCION DEL CAMPO DE APLICACION

La incorporación de los empleados públicos al régimen de pensiones del INPEP, se llevó a cabo en dos etapas: en marzo de 1976 mediante un censo, se logró empadronar a 77,355 servidores públicos pertenecientes al Régimen Administrativo; posteriormente, el 1 de enero de 1978, fueron incorporados al Sistema Nacional de Pensiones, a través de un Régimen Especial los empleados públicos Docentes, (maestros), cuya población ascendía a 19,000 docentes. Aún cuando se mantuvo un programa permanente de afiliación posterior a las fechas antes mencionadas, la desactualización del registro inicial provocó una sobreestimación de la población asegurada, por lo que en 1991 se inició una campaña de reafiliación con el fin de actualizar la información de la población asegurada y establecer la base para el registro individual de los cotizantes.

CONCEPTOS RELACIONADOS CON LAS ESTADISTICAS CONTENIDAS EN ESTA PUBLICACION

- √ **INSTITUTO O INPEP:** Instituto Nacional de Pensiones de los Empleados Públicos.

- √ **SISTEMA:** El Sistema Nacional de Pensiones establecido por la Ley del Instituto.

- √ **EMPLEADO PUBLICO:**
 - ◆ **EMPLEADO ADMINISTRATIVO:** Todo empleado público o municipal, incluso el funcionario que recibe remuneración por sus servicios al Estado.



- ◆ **EMPLEADO DOCENTE:** Los educadores escalafonados o no que desempeñen cargos de docencia, dirección en Centros Educativos, Supervisión, Orientación educativa y vocacional, y Cargos de Técnicas Pedagógicas en los niveles educativos parvulario, básico, medio, superior no universitario y especial.

- √ **ASEGURADO:** Empleado comprendido en el Sistema Nacional de Pensiones a cargo del INPEP y que participa en su financiamiento mediante cotizaciones.

- √ **APORTACIONES:** Pagos periódicos, proporcionales a los salarios básicos, a cargo de los organismos del Gobierno Central, Instituciones Oficiales Autónomas o Semiautónomas y Municipalidades.

- √ **COTIZACIONES:** Pagos periódicos que hace el asegurado, proporcionales al salario básico que recibe.

- √ **PENSIONADO:** Asegurado o derecho-habiente que goza de una pensión.

- √ **DERECHO-HABIENTE:** Persona a quien transmite el asegurado el derecho a recibir una pensión.

- √ **PENSION:** Prestación en dinero, con periodicidad mensual, que reciben los asegurados o derecho - habientes, de acuerdo al presente sistema de pensiones.

- √ **PRESTACIONES:** Asignaciones o pensiones que se otorgan por la Ley del Instituto.

- √ **ASIGNACION:** Pago en dinero en forma de capital y por una sola vez, que recibe el asegurado o derecho-habiente, de conformidad a las normas y requisitos de la Ley del Instituto.

- √ **SALARIO BASICO:** Retribución real en dinero que el empleado recibe periódicamente por los servicios ordinarios que presta, sin considerar otras remuneraciones adicionales. Se exceptúa el caso de los empleados docentes, para quienes se considerará como integrantes del salario básico las remuneraciones denominadas "sobresueldos".

- √ **SALARIO BASICO REGULADOR:** Se denomina así al promedio mensual de los salarios básicos, devengados por el asegurado, que sirve para calcular el monto de las prestaciones. Para su determinación se consideran los últimos tres años de servicio o los cinco consecutivos en que el promedio mensual fuere más favorable al asegurado.

- √ **SERVICIO ANTERIOR:** Para los empleados administrativos se considerará como tal, el tiempo de servicio prestado en la Administración Pública, antes del día 2 de noviembre de 1975. Para los empleados docentes se considera como tal, el servicio prestado en la Administración Pública, antes del día 1 de enero de 1978.

- √ **SERVICIO CORRIENTE:** Tiempo de servicio prestado en la Administración Pública, con posterioridad al servicio anterior.

- √ **REGIMEN ADMINISTRATIVO:** Régimen mediante el cual se otorgan prestaciones a los empleados administrativos.

- √ **REGIMEN DOCENTE:** Régimen mediante el cual se otorgan prestaciones a los empleados docentes.

- √ **SALARIO MEDIO MENSUAL COTIZABLE:** Es la doceava parte del cociente que resulta de dividir el monto anual de salarios que ha servido de base para el cálculo de las cotizaciones en un año determinado, entre el número medio de trabajadores cotizantes de ese mismo año.

- √ **RESERVA TECNICA:** Fondo formado, en cada régimen, con la acumulación de las diferencias anuales positivas que resultan de restar los egresos corrientes a los ingresos corrientes. Su objeto es el de obtener recursos adicionales mediante rendimientos de su inversión, para el financiamiento de los egresos corrientes.

- √ **RESERVA TECNICA PERCIBIDA:** La que se constituye con los ingresos realmente percibidos; es decir, el fondo sujeto a liquidez y rentabilidad.

- √ **RESERVA TECNICA NO PERCIBIDA:** La que resulta de considerar ingresos devengados pero no percibidos; en consecuencia un fondo no sujeto a liquidez y rentabilidad.



II

**POBLACION
PROTEGIDA**

POBLACION COTIZANTE

REGIMEN ADMINISTRATIVO

Comprende a todos los empleados civiles del sector público, que se encuentren al **2 de noviembre de 1975** en servicio activo o ingresen con posterioridad a la vigencia de la Ley del Instituto, que desempeñen un trabajo remunerado en el Gobierno Central, Instituciones Oficiales Autónomas o Semiautónomas y Municipalidades.

Se excluyen a los empleados públicos de las Instituciones Oficiales Autónomas o Semiautónomas afiliadas al Instituto Salvadoreño del Seguro Social.

REGIMEN DOCENTE

A partir del **1 de enero de 1978**, el Instituto Nacional de Pensiones de los Empleados Públicos, incorporó a los Empleados Públicos Docentes (maestros) al Sistema Nacional de Pensiones, mediante un régimen especial, cuyo sistema financiero actuarial es el de primas escalonadas.

Su campo de aplicación abarca a todos los educadores escalafonados o no que desempeñan cargos de docencia, dirección en Centros Educativos, Supervisión, Orientación educativa y vocacional y los cargos de Técnica Pedagógica en los niveles educativos parvulario, básico, medio superior no universitario y especial.

CUADRO No. 1

POBLACION COTIZANTE DEL REGIMEN ADMINISTRATIVO, SEGUN SEXO

AÑO	POBLACION GLOBAL ^a	POBLACION ECONOMICAMENTE ACTIVA ^b	NUMERO DE EMPLEADOS COTIZANTES ^c		
			TOTAL	HOMBRES	MUJERES
1986	4,845,588	1,623,271	96,506	71,045	25,461
1987	4,933,835	1,661,734	99,540	73,791	25,749
1988	5,031,483	1,697,655	100,062	72,468	27,594
1989	5,137,707	1,736,594	102,252	74,325	27,927
1990	5,251,678	1,778,288	99,274	69,814	29,460
1991	5,375,045	1,823,310	93,796	64,792	29,004
1992	5,118,599	1,951,933	97,091	65,960	31,131
1993	5,207,150	2,001,564	97,757	65,206	32,551
1994	5,297,234	2,113,296	108,340	74,406	33,934
1995	5,943,261	2,169,152	112,235	78,916	33,319

a/ : DE GESTIVO.
b/ : DE GESTIVO.
c/ : DEPARTAMENTO DE RECAUDACIONES

CUADRO No. 2

POBLACION COTIZANTE DEL REGIMEN DOCENTE, SEGUN SEXO

AÑO	POBLACION GLOBAL ^{a/}	POBLACION ECONOMICAMENTE ACTIVA ^{b/}	NUMERO DE EMPLEADOS COTIZANTES ^{c/}		
			TOTAL	HOMBRES	MUJERES
1986	4,845,588	1,623,271	22,621	7,834	14,787
1987	4,933,835	1,661,734	23,437	7,942	15,495
1988	5,031,483	1,697,655	24,103	8,133	15,970
1989	5,137,707	1,736,594	26,327	9,457	16,870
1990	5,251,678	1,778,288	25,642	10,107	15,535
1991	5,375,045	1,823,310	24,112	9,282	14,830
1992	5,118,599	1,951,933	24,678	8,524	16,154
1993	5,207,150	2,001,564	97,757	8,907	16,217
1994	5,297,234	2,113,296	108,340	8,983	16,916
1995	5,943,261	2,169,152	26,325	8,843	17,482

a/ : IEGESTYC.
b/ : IEGESTYC.
c/ : DEPARTAMENTO DE RECAUDACIONES

CUADRO No. 3

COTIZANTES DEL REGIMEN ADMINISTRATIVO, SEGUN ORGANISMO Y SEXO

AÑO	NUMERO DE EMPLEADOS COTIZANTES											
	CONSOLIDADO			GOBIERNO CENTRAL			INSTITUCIONES AUTONOMAS			MUNICIPALIDADES		
	TOTAL	HOMBRES	MUJERES	TOTAL	HOMBRES	MUJERES	TOTAL	HOMBRES	MUJERES	TOTAL	HOMBRES	MUJERES
1986	96,506	71,045	25,461	54,141	41,541	12,600	34,635	23,482	11,153	7,730	6,022	1,708
1987	99,540	73,791	25,749	56,868	44,190	12,678	35,115	23,774	11,341	7,557	5,827	1,730
1988	100,062	72,468	27,594	57,531	43,553	13,978	34,254	22,683	11,571	8,277	6,232	2,045
1989	102,252	74,325	27,927	58,137	43,889	14,248	36,586	24,422	12,164	7,529	6,014	1,515
1990	99,274	69,814	29,460	56,892	41,232	15,660	33,736	21,828	11,908	8,646	6,754	1,892
1991	93,796	64,792	29,004	52,419	37,351	15,068	33,344	21,532	11,812	8,033	5,909	2,124
1992	97,091	65,960	31,131	56,387	41,087	15,300	32,346	18,827	13,519	8,358	6,046	2,312
1993	97,757	65,206	32,551	51,907	33,597	18,310	34,926	22,799	12,127	10,924	8,810	2,114
1994	108,340	74,406	33,934	50,331	33,799	16,532	46,077	31,299	14,778	11,932	9,308	2,624
1995	112,235	78,916	33,319	52,017	36,212	15,805	47,556	32,617	14,939	12,662	10,087	2,575

FUENTE: DEPARTAMENTO DE RECALIFICACIONES

CUADRO No. 4

COTIZANTES DEL REGIMEN DOCENTE, SEGUN ORGANISMO Y SEXO

AÑO	NUMERO DE EMPLEADOS COTIZANTES											
	CONSOLIDADO			GOBIERNO CENTRAL			INSTITUCIONES AUTONOMAS			MUNICIPALIDADES		
	TOTAL	HOMBRES	MUJERES	TOTAL	HOMBRES	MUJERES	TOTAL	HOMBRES	MUJERES	TOTAL	HOMBRES	MUJERES
1986	22,621	7,834	14,787	22,520	7,814	14,706	101	20	81	0	0	0
1987	23,437	7,942	15,495	23,304	7,907	15,397	133	35	98	0	0	0
1988	24,103	8,133	15,970	23,958	8,091	15,867	145	42	103	0	0	0
1989	26,327	9,457	16,870	26,179	9,420	16,759	148	37	111	0	0	0
1990	25,642	10,107	15,535	25,500	10,072	15,428	142	35	107	0	0	0
1991	24,112	9,282	14,830	23,965	9,237	14,728	147	45	102	0	0	0
1992	24,678	8,524	16,154	24,540	8,487	16,053	138	37	101	0	0	0
1993	25,124	8,907	16,217	24,988	8,871	16,117	136	36	100	0	0	0
1994	25,899	8,983	16,916	25,758	8,945	16,813	141	38	103	0	0	0
1995	26,325	8,843	17,482	26,194	8,814	17,380	131	29	102	0	0	0

FUENTE: DEPARTAMENTO DE RECAUDACIONES



POBLACION PENSIONADA

El INPEP se creó para proteger a todos los empleados públicos civiles administrativos y docentes, otorgándoles pensiones por los riesgos de invalidez y vejez; y a sus beneficiarios, cuando fallece el asegurado. Los específicos de pensiones que generan los beneficiarios son por *viudez*, cuando la pensión se otorga a la viuda o compañera de vida; por *orfandad* cuando la pensión se otorga a hijos. En caso de no existir viuda, compañera de vida o hijos, adquieren el derecho a goce de la pensión los *ascendientes* que sean inválidos, de 60 años o más de edad, al momento de fallecer el causante.

CUADRO No. 5

PENSIONES DE INVALIDEZ VIGENTES AL 31 DE DICIEMBRE DE CADA AÑO, SEGUN SEXO Y GRUPOS DE EDAD - REGIMEN ADMINISTRATIVO

GRUPOS DE EDAD	1986		1987		1988		1989		1990		1991		1992		1993		1994		1995		
	H	M	H	M	H	M	H	M	H	M	H	M	H	M	H	M	H	M	H	M	
MENOS DE 20 AÑOS	0	1	0	1	0	1	0	1	0	1	0	1	0	1	1	1	1	1	1	1	1
DE 20 A 24 AÑOS	0	0	0	0	0	0	0	0	0	0	0	0	0	0	0	0	0	0	0	0	0
DE 25 A 29 AÑOS	0	0	0	0	1	0	1	0	1	0	2	0	2	0	2	0	3	0	4	0	0
DE 30 A 34 AÑOS	5	0	5	0	6	0	7	0	9	0	9	1	11	1	11	1	13	3	12	3	3
DE 35 A 39 AÑOS	7	2	8	4	9	3	10	3	12	4	13	4	17	7	22	8	22	7	21	7	7
DE 40 A 44 AÑOS	12	3	12	4	13	7	15	10	17	10	18	10	23	16	27	17	26	21	24	20	20
DE 45 A 49 AÑOS	20	5	20	5	20	9	26	10	25	13	26	16	41	29	50	31	49	32	46	30	30
DE 50 A 54 AÑOS	10	10	10	14	13	17	18	22	22	26	25	26	43	32	47	35	51	36	48	34	34
DE 55 A 59 AÑOS	17	21	19	25	30	34	39	43	47	47	50	46	58	47	63	47	63	46	59	43	43
DE 60 A 64 AÑOS	37	28	36	30	45	30	55	30	60	30	60	30	66	30	68	30	66	29	62	27	27
DE 65 Y MAS	137	25	132	25	130	27	137	26	142	25	145	27	162	27	170	27	162	24	152	22	22
TOTAL	245	95	242	108	267	128	308	145	335	156	348	161	423	190	461	197	456	199	429	187	187

FUENTE: DEPARTAMENTO DE INFORMÁTICA

CUADRO No. 6

PENSIONES DE INVALIDEZ VIGENTES AL 31 DE DICIEMBRE DE CADA AÑO, SEGUN SEXO Y GRUPOS DE EDAD - REGIMEN DOCENTE

GRUPOS DE EDAD	1986		1987		1988		1989		1990		1991		1992		1993		1994		1995	
	H	M	H	M	H	M	H	M	H	M	H	M	H	M	H	M	H	M	H	M
MENOS DE 20 AÑOS	0	0	0	0	0	0	0	0	0	0	0	0	0	0	0	0	0	0	0	0
DE 20 A 24 AÑOS	0	0	0	0	0	0	0	0	0	0	0	0	0	0	0	0	0	0	0	0
DE 25 A 29 AÑOS	0	0	0	0	0	0	0	0	0	0	0	0	0	1	0	1	0	1	0	1
DE 30 A 34 AÑOS	0	0	0	0	0	0	1	0	1	0	1	0	1	0	1	0	1	0	0	1
DE 35 A 39 AÑOS	0	0	0	0	0	0	0	0	1	0	1	0	1	0	1	0	1	0	1	0
DE 40 A 44 AÑOS	0	1	0	1	0	2	0	3	0	2	0	2	0	3	0	3	0	3	1	3
DE 45 A 49 AÑOS	0	0	0	0	0	0	2	0	3	4	4	3	4	3	4	3	4	3	0	3
DE 50 A 54 AÑOS	0	1	0	2	1	2	1	1	1	2	2	3	2	6	2	6	2	7	3	6
DE 55 A 59 AÑOS	3	9	3	9	3	12	3	13	3	13	3	12	3	12	3	12	3	11	3	9
DE 60 A 64 AÑOS	1	0	1	0	1	0	1	0	1	0	1	0	1	0	1	0	0	0	0	0
DE 65 Y MAS	0	1	0	1	1	1	1	1	1	1	2	1	2	1	2	1	2	1	3	0
TOTAL	4	12	4	13	6	17	9	18	11	22	14	21	14	26	14	26	13	26	11	23

FUENTE: DEPARTAMENTO DE INFORMATICA

CUADRO No. 8

PENSIONES DE VEJEZ VIGENTES AL 31 DE DICIEMBRE DE CADA AÑO, SEGUN SEXO Y GRUPOS DE EDAD - REGIMEN DOCENTE

GRUPOS DE EDAD	1986		1987		1988		1989		1990		1991		1992		1993		1994		1995	
	H	M	H	M	H	M	H	M	H	M	H	M	H	M	H	M	H	M	H	M
DE 50 A 54 AÑOS	1	10	4	26	18	98	45	158	57	233	58	241	60	241	60	241	361	1,378	705	2,272
DE 55 A 59 AÑOS	86	367	124	590	204	853	247	1,005	279	1,075	289	1,098	299	1,137	301	1,137	358	932	135	246
DE 60 A 64 AÑOS	253	726	282	802	315	866	330	889	343	909	346	911	358	929	358	929	136	249	59	55
DE 65 A 69 AÑOS	100	199	110	211	125	219	129	231	131	240	129	237	137	248	137	248	60	57	19	26
DE 70 A 74 AÑOS	51	60	57	62	61	64	61	63	60	65	60	62	61	66	61	66	19	28	17	13
DE 75 A 79 AÑOS	24	35	25	36	29	35	29	34	28	35	28	35	28	35	28	35	17	13	3	3
DE 80 A 84 AÑOS	14	14	15	14	15	13	15	15	18	13	18	13	18	15	18	15	3	3	0	2
DE 85 Y MAS	13	7	13	6	10	5	10	6	9	6	8	5	8	5	8	6	1	2	1	1
TOTAL	542	1,418	630	1,747	777	2,153	866	2,401	925	2,576	936	2,602	969	2,676	971	2,677	955	2,662	939	2,618

FUENTE: DEPARTAMENTO DE INFORMATICA

CUADRO No. 9

PENSIONES DE VIUDEZ VIGENTES AL 31 DE DICIEMBRE DE CADA AÑO, SEGUN SEXO Y GRUPOS DE EDAD - REGIMEN ADMINISTRATIVO

GRUPOS DE EDAD	1986		1987		1988		1989		1990		1991		1992		1993		1994		1995	
	H	M	H	M	H	M	H	M	H	M	H	M	H	M	H	M	H	M	H	M
MENOS DE 20 AÑOS	1	5	1	6	1	8	1	7	1	8	1	8	1	9	2	9	1	9	1	12
DE 20 A 24 AÑOS	0	4	0	5	0	5	0	7	0	10	0	11	0	14	0	15	0	18	0	18
DE 25 A 29 AÑOS	0	26	0	32	0	40	0	49	0	57	0	56	0	68	0	72	0	87	0	97
DE 30 A 34 AÑOS	0	149	0	164	0	183	0	207	0	221	0	227	0	246	0	251	0	274	0	308
DE 35 A 39 AÑOS	3	310	3	333	3	368	3	394	2	415	2	411	2	441	2	454	4	481	5	537
DE 40 A 44 AÑOS	0	341	1	366	1	413	1	438	1	462	1	455	1	495	1	511	2	542	2	610
DE 45 A 49 AÑOS	0	337	0	367	1	411	1	451	1	485	1	485	1	530	1	544	1	588	1	658
DE 50 A 54 AÑOS	2	349	2	385	2	436	2	462	2	496	2	489	2	526	2	535	1	569	1	640
DE 55 A 59 AÑOS	1	339	1	378	1	420	1	456	1	484	1	492	1	540	1	559	3	602	4	676
DE 60 A 64 AÑOS	1	341	1	380	3	431	3	466	3	505	2	505	2	555	2	566	4	607	5	682
DE 65 Y MAS	1	1,017	3	1,127	5	1,244	5	1,327	6	1,401	6	1,363	6	1,479	7	1,536	4	1,606	5	1799
TOTAL	9	3,218	12	3,543	17	3,959	17	4,264	17	4,544	16	4,502	16	4,903	18	5,052	20	5,383	24	6,037

FUENTE: DEPARTAMENTO DE INFORMATICA

CUADRO No. 10

PENSIONES DE VIUEZ VIGENTES AL 31 DE DICIEMBRE DE CADA AÑO, SEGUN SEXO Y GRUPOS DE EDAD - REGIMEN DOCENTE

GRUPOS DE EDAD	1986		1987		1988		1989		1990		1991		1992		1993		1994		1995	
	H	M	H	M	H	M	H	M	H	M	H	M	H	M	H	M	H	M	H	M
MENOS DE 20 AÑOS	0	0	0	0	0	0	0	0	0	0	0	0	0	0	0	0	0	0	0	0
DE 20 A 24 AÑOS	0	0	0	0	0	0	0	0	0	0	0	0	0	0	0	0	0	0	0	0
DE 25 A 29 AÑOS	0	2	0	3	0	4	0	5	0	4	0	3	0	7	0	7	0	7	0	3
DE 30 A 34 AÑOS	4	7	4	9	4	12	3	15	4	19	3	20	3	22	3	22	2	29	2	34
DE 35 A 39 AÑOS	0	26	0	30	0	31	0	30	0	31	0	29	0	32	0	33	0	32	0	40
DE 40 A 44 AÑOS	0	44	0	46	0	48	0	50	0	53	0	53	0	54	0	54	0	53	0	61
DE 45 A 49 AÑOS	0	84	0	87	0	92	0	98	0	100	0	101	0	104	0	106	0	109	0	124
DE 50 A 54 AÑOS	0	63	0	65	0	70	0	76	0	83	0	81	0	83	0	86	0	87	0	100
DE 55 A 59 AÑOS	0	36	0	36	0	40	0	44	0	51	0	49	0	55	1	55	1	54	1	62
DE 60 A 64 AÑOS	1	17	1	19	1	22	1	26	1	28	1	28	0	35	0	36	1	38	1	44
DE 65 Y MAS	0	18	0	21	1	24	16	12	16	14	18	14	19	17	18	19	2	45	3	53
TOTAL	5	297	5	316	6	343	20	356	21	383	22	378	22	409	22	418	6	454	7	521

FUENTE: DEPARTAMENTO DE INFORMATICA

CUADRO No. 11

PENSIONES DE ORFANDAD VIGENTES AL 31 DE DICIEMBRE DE CADA AÑO, SEGUN SEXO Y GRUPOS DE EDAD - REGIMEN ADMINISTRATIVO

GRUPOS DE EDAD	1986		1987		1988		1989		1990		1991		1992		1993		1994		1995	
	H	M	H	M	H	M	H	M	H	M	H	M	H	M	H	M	H	M	H	M
MENOS DE 1 AÑO	4	0	4	0	4	0	4	0	3	0	1	2	1	2	1	2	1	2	1	3
DE 1 AÑO	0	0	0	0	0	0	0	0	0	0	0	1	0	7	8	0	6	10	5	8
DE 2 AÑOS	0	1	0	1	0	2	0	6	0	15	0	17	0	30	22	13	22	23	17	17
DE 3 AÑOS	0	3	0	3	0	3	0	14	0	28	7	21	13	29	27	22	26	42	20	31
DE 4 AÑOS	0	1	0	4	0	22	0	47	0	58	24	37	36	38	44	42	48	58	37	45
DE 5 AÑOS	0	2	0	9	16	16	9	44	27	45	38	38	41	43	44	45	57	54	45	39
DE 6 AÑOS	9	0	24	0	44	0	31	37	35	50	33	54	42	61	51	64	40	60	54	56
DE 7 AÑOS	41	0	33	32	38	53	45	72	53	85	59	80	63	91	70	94	92	101	74	76
DE 8 AÑOS	64	0	66	17	62	45	79	60	88	68	82	73	86	90	89	92	101	105	79	79
DE 9 AÑOS	51	40	72	38	64	77	89	86	98	103	96	104	107	118	122	111	133	124	105	93
DE 10 AÑOS	89	85	105	101	120	122	130	144	133	163	134	160	148	168	152	172	173	179	136	135
DE 11 AÑOS	139	126	137	158	164	173	182	193	191	210	199	205	216	218	226	217	246	225	196	169
DE 12 AÑOS	175	172	190	186	211	212	230	227	240	238	238	235	252	249	248	263	275	261	218	197
DE 13 AÑOS	200	228	215	249	238	273	259	289	273	301	273	290	286	310	292	314	305	337	241	253
DE 14 AÑOS	221	204	236	226	262	238	277	251	286	263	278	259	299	270	306	277	291	322	230	242
DE 15 AÑOS	218	228	235	242	264	267	296	292	319	311	325	299	345	318	352	333	362	372	286	281
DE 16 AÑOS	219	240	240	260	262	289	279	313	290	334	294	330	310	340	322	339	346	357	275	270
DE 17 AÑOS	239	244	254	263	286	291	291	309	310	326	307	325	325	348	334	351	375	350	297	264
DE 18 AÑOS	251	256	272	270	305	300	324	319	339	333	333	332	347	348	354	355	386	359	306	270
DE 19 AÑOS	253	254	267	271	296	299	306	316	313	324	126	131	136	140	139	147	156	159	122	121
DE 20 AÑOS Y MAS	245	215	270	232	296	247	311	247	117	89	117	84	123	84	135	83	113	90	90	163
TOTAL	2,418	2,299	2,620	2,562	2,932	2,929	3,142	3,266	3,115	3,344	2,964	3,077	3,176	3,302	3,338	3,336	3,554	3,590	2,834	2,812

FUENTE: DEPARTAMENTO DE INFORMATICA

CUADRO No. 12

PENSIONES DE ORFANDAD VIGENTES AL 31 DE DICIEMBRE DE CADA AÑO, SEGUN SEXO Y GRUPOS DE EDAD - REGIMEN DOCENTE

GRUPOS DE EDAD	1986		1987		1988		1989		1990		1991		1992		1993		1994		1995	
	H	M	H	M	H	M	H	M	H	M	H	M	H	M	H	M	H	M	H	M
MENOS DE 1 AÑO	0	1	0	2	0	2	0	2	0	2	0	2	0	2	0	2	2	0	1	0
DE 1 AÑO	0	0	0	0	0	0	0	0	0	0	0	0	0	3	0	3	5	0	4	0
DE 2 AÑOS	0	0	0	0	0	0	0	0	0	2	0	2	0	5	2	3	3	4	2	3
DE 3 AÑOS	0	0	0	0	0	0	0	4	0	5	0	5	7	0	7	1	2	7	1	5
DE 4 AÑOS	0	1	0	1	0	1	0	10	0	13	0	13	10	5	7	8	12	7	8	5
DE 5 AÑOS	0	0	0	0	0	0	0	5	3	4	3	5	4	7	6	5	5	10	4	7
DE 6 AÑOS	0	4	0	4	0	4	0	10	0	12	5	8	6	9	7	9	8	9	6	6
DE 7 AÑOS	2	0	3	0	4	0	7	2	8	5	8	5	9	6	9	7	12	4	9	3
DE 8 AÑOS	0	8	0	11	9	11	7	11	9	13	7	15	10	13	10	13	16	11	11	8
DE 9 AÑOS	2	5	2	8	9	8	11	8	11	9	8	10	10	9	13	8	21	6	15	4
DE 10 AÑOS	10	10	8	16	14	16	18	9	19	8	20	7	22	7	24	8	25	13	18	10
DE 11 AÑOS	10	20	14	18	11	18	20	20	24	18	22	19	22	23	25	20	27	20	20	15
DE 12 AÑOS	29	19	38	15	29	15	36	22	33	24	33	24	33	25	35	24	30	32	22	23
DE 13 AÑOS	49	25	46	31	45	31	48	33	48	36	48	32	50	35	52	35	45	47	32	34
DE 14 AÑOS	36	24	38	25	38	25	43	25	44	28	45	27	48	26	48	28	35	46	25	33
DE 15 AÑOS	24	29	26	31	28	31	32	34	33	36	33	36	39	39	39	40	35	47	26	34
DE 16 AÑOS	44	49	47	52	48	52	49	55	48	58	48	56	49	60	51	62	49	45	45	42
DE 17 AÑOS	31	36	32	38	34	38	36	42	34	49	32	46	37	48	39	47	46	41	33	30
DE 18 AÑOS	32	49	35	51	36	51	39	53	42	56	43	52	47	55	49	55	63	44	45	32
DE 19 AÑOS	48	58	53	57	55	57	59	65	59	67	24	27	26	29	26	30	34	24	25	17
DE 20 AÑOS Y MAS	44	38	46	41	49	41	53	46	23	19	20	17	22	18	22	18	22	34	16	28
TOTAL	361	376	388	401	409	401	458	456	438	464	399	408	451	424	471	426	497	451	368	339

FUENTE: DEPARTAMENTO DE INFORMÁTICA

CUADRO No. 13

PENSIONES DE ASCENDIENTES VIGENTES AL 31 DE DICIEMBRE DE CADA AÑO, SEGUN SEXO Y GRUPOS DE EDAD - REGIMEN ADMINISTRATIVO

GRUPOS DE EDAD	1986		1987		1988		1989		1990		1991		1992		1993		1994		1995	
	H	M	H	M	H	M	H	M	H	M	H	M	H	M	H	M	H	M	H	M
MENOS DE 60 AÑOS	1	6	3	6	4	8	5	10	5	11	5	12	5	14	5	16	5	35	7	39
DE 60 A 64 AÑOS	0	3	0	3	0	4	0	5	1	5	1	5	2	7	3	9	4	8	5	8
DE 65 A 69 AÑOS	2	11	2	12	5	20	8	25	8	28	8	29	9	33	9	33	13	25	17	27
DE 70 A 74 AÑOS	23	68	23	72	24	74	26	75	28	73	26	71	27	73	27	74	28	16	35	62
DE 75 A 79 AÑOS	14	56	14	59	18	62	18	60	17	61	17	58	19	62	19	62	21	51	27	48
DE 80 A 84 AÑOS	12	19	14	21	14	25	14	27	13	25	12	25	12	25	12	26	12	21	15	20
DE 85 Y MAS	14	41	14	40	15	43	14	41	13	36	11	33	11	34	11	34	14	17	19	25
TOTAL	66	204	70	213	80	236	85	243	85	239	80	233	85	248	86	254	97	177	125	229

FUENTE: DEPARTAMENTO DE INFORMATICA



**INGRESOS
Y EGRESOS**

INGRESOS Y EGRESOS

El INPEP para la administración del Régimen de Pensiones de los Empleados Públicos Administrativos y Docentes, cuenta con recursos propios provenientes de cada Régimen de las siguientes fuentes de ingreso:

- Cotizaciones de los asegurados
- Aportaciones del Gobierno Central
- Aportaciones de las Instituciones Oficiales Autónomas o Semiautónomas y Municipalidades
- El rendimiento neto de la inversión de sus fondos y reservas
- El producto de las multas, resultantes de la aplicación de sanciones que prescribe la Ley y Reglamentos del INPEP
- El rendimiento que produzca la inversión de fondos en fideicomiso cuyo manejo le sea confiado por el Gobierno Central, por Municipalidades, por Instituciones Oficiales Autónomas o Semiautónomas o por personas particulares naturales o jurídicas.
- Aportes y donaciones voluntarias u otros ingresos que por cualquier concepto reciba el INPEP.

Los recursos económicos propios del Régimen de Empleados Públicos Administrativos, no podrán utilizarse en beneficio o atenciones del Régimen de Empleados Públicos Docentes o viceversa, so pena de incurrir en responsabilidad penal o civil según el caso, o en ambas a la vez quien contravenga esta disposición.

Se exceptúa de esta prohibición el 5% sobre los ingresos monetarios que aportará el Régimen de los Empleados Públicos Docentes, para cubrir los gastos administrativos del Sistema.

SISTEMA FINANCIERO ACTUARIAL

El Sistema Financiero Actuarial del Régimen Administrativo de Pensiones a cargo del INPEP, es el de primas escalonadas; consta de tres escalones y la estructura de financiamiento es la siguiente:

ESCALON	REGIMEN			
	ADMINISTRATIVO		DOCENTE	
	PORCENTAJE DE FINANCIAMIENTO			
	ASEGURADO	GOBIERNO	ASEGURADO	GOBIERNO
PRIMERO	2.5%	2.5%	4.0%	4.0%
SEGUNDO	3.5%	3.5%	5.0%	5.0%
TERCERO	4.5%	4.5%	6.0%	6.0%

Después del Tercer Escalón y con el fin de mantener el equilibrio financiero actuarial del Sistema de Pensiones, sólo se aumentarán las aportaciones del Gobierno Central, Instituciones Oficiales Autónomas o Semi-Autónomas y Municipalidades.

El Régimen Administrativo terminó su tercer escalón en 1990 y el Régimen Docente en 1992, por lo que un futuro estudio actuarial tendrá que determinar una modificación o reajuste a las actuales tasas de contribución del Estado en su calidad de patrono.

Las aportaciones del Estado y de las Entidades Públicas de los Regímenes Administrativo y Docente podrán ser aumentadas en un 1% de los salarios básicos, cuando las cotizaciones y aportaciones más el rendimiento de sus correspondientes reservas técnicas, no sean suficientes para cubrir los egresos por gastos de administración y prestaciones durante un ejercicio anual determinado. Cuando ésto sucede, el período de vigencia del escalón ha terminado y se hace necesario pasar al siguiente.

Las cotizaciones de los asegurados y las aportaciones del Gobierno están sujetas a modificación y reajuste de conformidad a lo que determinen los estudios actuariales, los cuales deben realizarse con una periodicidad no mayor de cinco años.

DEPARTAMENTO DE ESTADÍSTICA

CUADRO No. 15

INGRESOS POR COTIZACIONES, APORTACIONES Y OTROS CONCEPTOS - REGIMEN ADMINISTRATIVO

CLASE DE INGRESO	1986	1987	1988	1989	1990	1991	1992	1993	1994	1995 ¹
APORTACIONES Y COTIZACIONES	₡ 94,185,432	₡107,294,179	₡113,093,839	₡125,140,038	₡147,977,282	₡172,033,365	₡174,067,701	₡211,993,306	₡278,090,094	₡327,961,411
Cotizaciones de Empleados	₡ 47,051,643	₡ 53,552,246	₡ 56,480,304	₡ 62,487,950	₡ 73,845,457	₡ 85,855,849	₡ 86,821,107	₡105,578,063	₡138,662,288	₡163,507,115
Cotizaciones y Aportes Voluntarios	₡ 82,996	₡ 187,302	₡ 159,784	₡ 173,053	₡ 287,174	₡ 344,941	₡ 447,604	₡ 696,762	₡ 813,576	₡ 962,204
Aportaciones Gobierno Central	₡ 26,056,036	₡ 29,967,194	₡ 30,602,177	₡ 34,695,328	₡ 40,303,247	₡ 47,847,483	₡ 47,779,921	₡ 57,760,306	₡ 74,329,896	₡ 85,768,656
Aportaciones Instituciones Autonomas	₡ 18,372,827	₡ 20,762,112	₡ 22,397,796	₡ 23,879,348	₡ 29,197,189	₡ 33,121,707	₡ 34,174,148	₡ 41,899,945	₡ 56,681,304	₡ 68,793,173
Aportaciones de Municipalidades	₡ 2,621,930	₡ 2,825,325	₡ 3,453,778	₡ 3,904,359	₡ 4,344,215	₡ 4,863,385	₡ 4,844,921	₡ 6,058,230	₡ 7,603,030	₡ 8,930,263
REND. INVER. INGRESOS CTES.	₡ 6,163,721	₡ 6,782,012	₡ 4,440,709	₡ 2,250,093	₡ 8,426,473	₡ 13,970,809	₡ 4,599,090	₡ 10,048,645	₡ 11,616,819	₡ 18,829,984
Por Operaciones de Reporto	₡ -	₡ -	₡ -	₡ -	₡ -	₡ -	₡ -	₡ -	₡ -	₡ 1,748,638
Intereses por Depósitos a Plazo	₡ -	₡ -	₡ -	₡ -	₡ -	₡ -	₡ -	₡ -	₡ -	₡ 17,081,346
REND. INVER. RVA. TECNICA	₡ 17,765,097	₡ 31,495,051	₡ 44,470,676	₡ 44,765,232	₡ 47,072,196	₡ 60,120,268	₡ 58,674,638	₡ 88,640,726	₡103,642,501	₡121,294,951
De valores Mobiliarios	₡ 221,993	₡ 213,297	₡ 141,858	₡ 98,096	₡ 74,907	₡ 62,774	₡ -	₡ -	₡ -	₡ -
De bienes Inmobiliarios	₡ -	₡ -	₡ -	₡ -	₡ -	₡ 666,708	₡ 42,531	₡ -	₡ -	₡ -
De Cuentas de Ahorro	₡ 4,974	₡ 75,184	₡ 31,420	₡ -	₡ 61,381	₡ 364,511	₡ 687,875	₡ 23,935	₡ 2,589,766	₡ 2,348,143
De Depósitos a Plazo	₡ 17,538,130	₡ 31,206,570	₡ 44,297,398	₡ 44,667,136	₡ 46,935,908	₡ 59,026,275	₡ 57,944,232	₡ 88,616,791	₡ 99,039,717	₡118,835,185
En Reportos	₡ -	₡ -	₡ -	₡ -	₡ -	₡ -	₡ -	₡ -	₡ 2,013,018	₡ -
Otros Intereses	₡ -	₡ -	₡ -	₡ -	₡ -	₡ -	₡ -	₡ -	₡ -	₡ 111,623
REND. NETO DE PRESTAMOS	₡ 21,397,959	₡ 23,044,095	₡ 25,765,184	₡ 33,139,044	₡ 40,709,131	₡ 43,787,494	₡ 45,097,640	₡ 48,094,622	₡ 53,918,746	₡ 51,901,744
Sobre Prestamos Personales	₡ 4,306,688	₡ 4,282,123	₡ 5,881,174	₡ 10,329,737	₡ 10,792,542	₡ 10,928,935	₡ 9,849,224	₡ 10,323,656	₡ 11,309,095	₡ 10,914,359
Sobre Prestamos Hipotecarios	₡ 19,057,030	₡ 20,956,720	₡ 23,105,941	₡ 29,116,104	₡ 34,724,834	₡ 39,131,057	₡ 42,085,316	₡ 45,426,774	₡ 51,062,427	₡ 48,301,412
MENOS:										
Gastos de Operacion de Prestamos	₡ 1,965,759	₡ 2,194,748	₡ 3,221,931	₡ 6,306,797	₡ 4,808,245	₡ 6,272,498	₡ 6,836,900	₡ 7,655,808	₡ 8,452,776	₡ 7,314,027
OTROS INGRESOS²	₡ 404,479	₡ 917,901	₡ 2,285,251	₡ 803,067	₡ 1,821,200	₡ 3,111,537	₡ 1,920,745	₡ 8,375,877	₡ 65,042	₡ 21,757,318
TOTAL DE INGRESOS	₡139,916,688	₡169,533,238	₡190,055,659	₡206,097,474	₡246,006,282	₡293,023,473	₡284,359,814	₡367,153,176	₡447,333,202	₡541,745,408

FUENTE: ESTADOS FINANCIEROS DEL INPEP, CORRESPONDIENTES AL PERIODO 1986-1993

1/: EN EL AÑO DE 1993 LAS OPERACIONES POR REPORTO SON CONTABILIZADAS COMO PARTE DEL RENDIMIENTO DE LAS INVERSIONES DE INGRESOS CORRIENTES.

2/: INCLUYE EL COSTO DE ADMINISTRACION DEL REGIMEN DOCENTE: ₡13,288,948

CORRESPONDIENDO AL AÑO DE 1994 ₡6,380,115 Y PARA EL AÑO DE 1993 ₡6,908,833.

CUADRO No. 16

INGRESOS POR COTIZACIONES, APORTACIONES Y OTROS CONCEPTOS - REGIMEN DOCENTE

CLASE DE INGRESO	1986	1987	1988	1989	1990	1991	1992	1993	1994	1995 ^{1/}
APORTACIONES Y COTIZACION	¢ 30,002,285	¢ 32,378,400	¢ 42,487,620	¢ 47,532,021	¢ 51,159,139	¢ 57,483,162	¢ 59,974,890	¢ 80,452,061	¢ 90,391,662	¢ 105,621,421
Cotizaciones de Empleados	¢ 14,996,567	¢ 16,181,976	¢ 21,240,101	¢ 23,741,808	¢ 25,532,152	¢ 28,686,409	¢ 29,951,360	¢ 40,180,614	¢ 45,162,290	¢ 52,768,187
Cotizaciones y Aportes Voluntarios	¢ 9,219	¢ 8,204	¢ 26,789	¢ 48,964	¢ 94,490	¢ 110,286	¢ 71,758	¢ 88,191	¢ 68,403	¢ 85,556
Aportaciones Gobierno Central	¢ 14,916,977	¢ 16,119,459	¢ 21,124,419	¢ 23,618,400	¢ 25,410,753	¢ 28,539,973	¢ 29,810,098	¢ 40,002,424	¢ 44,963,420	¢ 52,534,457
Aportaciones Instituciones Autono	¢ 79,522	¢ 68,761	¢ 96,311	¢ 122,849	¢ 121,744	¢ 146,494	¢ 141,674	¢ 180,832	¢ 197,549	¢ 232,621
Aportaciones de Municipalidades	¢ -	¢ -	¢ -	¢ -	¢ -	¢ -	¢ -	¢ -	¢ -	¢ 600
REND. INVER. INGRESOS CTE.S.	¢ 787,307	¢ 1,069,656	¢ 897,375	¢ 1,688,275	¢ 715,759	¢ 1,457,252	¢ 970,994	¢ 548,568	¢ 1,012,660	¢ 2,014,587
Por Operaciones de Reporto	¢ -	¢ -	¢ -	¢ -	¢ -	¢ -	¢ -	¢ -	¢ -	¢ 1,004,282
Intereses por Depósitos a Plazo	¢ -	¢ -	¢ -	¢ -	¢ -	¢ -	¢ -	¢ -	¢ -	¢ 1,010,305
REND. INVER. RVA. TECNICA	¢ 7,217,102	¢ 9,407,857	¢ 11,365,536	¢ 11,326,701	¢ 14,656,624	¢ 14,967,903	¢ 12,238,685	¢ 17,974,175	¢ 18,252,856	¢ 18,237,217
De valores Mobiliarios	¢ -	¢ -	¢ -	¢ -	¢ -	¢ -	¢ -	¢ -	¢ -	¢ -
De bienes Inmobiliarios	¢ -	¢ -	¢ -	¢ -	¢ -	¢ -	¢ -	¢ -	¢ -	¢ -
De Cuentas de Ahorro	¢ 3,889	¢ 48,632	¢ 31,420	¢ -	¢ -	¢ 177,374	¢ 211,763	¢ -	¢ 487,156	¢ 512,931
De Depósitos a Plazo	¢ 7,213,213	¢ 9,359,225	¢ 11,334,116	¢ 11,326,701	¢ 14,656,624	¢ 14,790,529	¢ 12,026,922	¢ 17,974,175	¢ 17,213,723	¢ 17,713,243
En Reportos	¢ -	¢ -	¢ -	¢ -	¢ -	¢ -	¢ -	¢ -	¢ 551,977	¢ -
Otros Intereses	¢ -	¢ -	¢ -	¢ -	¢ -	¢ -	¢ -	¢ -	¢ -	¢ 11,043
REND. NETO DE PRESTAMOS	¢ 5,451,101	¢ 5,935,199	¢ 6,554,298	¢ 8,350,029	¢ 10,641,085	¢ 11,841,595	¢ 11,556,905	¢ 12,487,649	¢ 14,093,180	¢ 11,866,352
Sobre Prestamos Personales	¢ -	¢ -	¢ -	¢ -	¢ 281,455	¢ 1,264,688	¢ 1,361,379	¢ 1,385,439	¢ 2,138,951	¢ 978,622
Sobre Prestamos Hipotecarios	¢ 5,451,101	¢ 5,935,199	¢ 6,554,298	¢ 8,350,029	¢ 10,359,630	¢ 10,576,907	¢ 10,195,526	¢ 11,102,210	¢ 11,954,229	¢ 10,887,730
MENOS:										
Gastos de Operación de Prestamos	¢ 506,272	¢ 514,818	¢ 728,450	¢ 1,310,107	¢ 1,066,214	¢ 1,380,847	¢ 1,503,140	¢ 1,557,665	¢ -	¢ -
OTROS INGRESOS	¢ 124,313	¢ 152,010	¢ 275,366	¢ 160,238	¢ 351,378	¢ 600,024	¢ 635,713	¢ 825,764	¢ 125,405	¢ 604,351
TOTAL DE INGRESOS	¢ 43,075,836	¢ 48,428,304	¢ 60,851,745	¢ 67,747,157	¢ 76,457,771	¢ 84,969,089	¢ 83,874,047	¢ 110,730,552	¢ 123,875,763	¢ 138,343,928

FUENTE: ESTADOS FINANCIEROS DEL INPEP, CORRESPONDIENTES AL PERIODO 1986-1993

1/: EN EL AÑO DE 1993 LAS OPERACIONES POR REPORTO SON CONTABILIZADAS COMO PARTE DEL RENDIMIENTO DE LAS INVERSIONES DE CUENTAS CORRIENTES.

2/: A PARTIR DE 1994, LOS GASTOS DE OPERACION DE PRESTAMOS SE CONTABILIZAN EN EL REGIMEN ADMINISTRATIVO

CUADRO No. 17

EGRESOS POR PRESTACIONES, GASTOS DE ADMINISTRACIÓN Y OTROS CONCEPTOS - RÉGIMEN ADMINISTRATIVO

CLASE DE EGRESO	1986	1987	1988	1989	1990	1991	1992	1993	1994	1995
PENSIONES ^{1/}	₡ 33,200,738	₡ 40,815,792	₡ 63,867,717	₡ 79,817,363	₡ 96,194,901	₡ 122,861,955	₡ 162,794,131	₡ 206,015,266	₡ 238,402,964	₡ 198,104,012
Invalidez	₡ 1,142,512	₡ 1,191,089	₡ 1,756,306	₡ 2,232,300	₡ 2,736,670	₡ 3,652,926	₡ 4,086,788	₡ 4,694,982	₡ 5,694,770	₡ 6,377,207
Vejez	₡ 23,156,137	₡ 29,162,828	₡ 46,356,088	₡ 58,072,608	₡ 69,345,425	₡ 91,156,482	₡ 129,556,666	₡ 168,519,518	₡ 191,314,543	₡ 146,557,592
Vaudez	₡ 5,058,607	₡ 6,069,830	₡ 9,046,417	₡ 11,386,922	₡ 13,993,439	₡ 16,953,196	₡ 18,654,300	₡ 20,997,158	₡ 26,410,647	₡ 30,158,255
Orfandad	₡ 3,596,935	₡ 4,114,487	₡ 6,280,157	₡ 7,627,766	₡ 9,215,554	₡ 10,364,904	₡ 9,742,591	₡ 10,976,950	₡ 13,915,487	₡ 13,799,768
Ascendentes	₡ 246,547	₡ 277,558	₡ 428,749	₡ 497,767	₡ 903,813	₡ 734,447	₡ 753,786	₡ 826,658	₡ 1,067,517	₡ 1,211,190
ASIGNACIONES ^{1/}	₡ 79,380	₡ 79,866	₡ 163,821	₡ 273,878	₡ 374,653	₡ 177,807	₡ 536,746	₡ 823,420	₡ 894,519	₡ 951,217
Invalidez	₡ -	₡ -	₡ -	₡ 977	₡ 264	₡ 8,416	₡ 3,943	₡ -	₡ 8,757	₡ 2,668
Vejez	₡ 19,680	₡ 49,202	₡ 100,309	₡ 222,178	₡ 265,321	₡ 70,119	₡ 399,391	₡ 580,034	₡ 587,827	₡ 710,462
Muerte	₡ 59,700	₡ 30,664	₡ 63,512	₡ 50,723	₡ 109,068	₡ 99,272	₡ 133,412	₡ 243,386	₡ 297,935	₡ 238,087
OTRAS PRESTACIONES ^{2/}	₡ 1,276,544	₡ 1,551,914	₡ 2,405,983	₡ 4,978,627	₡ 7,192,308	₡ 9,346,966	₡ 10,910,056	₡ 12,312,145	₡ 16,096,433	₡ 17,767,981
Aginaldo a Pensionados	₡ 1,276,544	₡ 1,551,914	₡ 2,405,983	₡ 2,885,182	₡ 3,552,084	₡ 4,501,330	₡ 5,541,359	₡ 6,081,331	₡ 8,975,480	₡ 9,403,288
Serv. de Salud Médico-Hospit.	₡ -	₡ -	₡ -	₡ 2,093,445	₡ 3,640,224	₡ 4,845,636	₡ 5,368,697	₡ 6,230,814	₡ 7,120,953	₡ 7,552,693
Auxilios de Sepelio	₡ -	₡ -	₡ -	₡ -	₡ -	₡ -	₡ -	₡ -	₡ -	₡ 812,000
TOTAL DE PRESTACIONES	₡ 34,556,662	₡ 42,447,572	₡ 66,437,521	₡ 85,069,868	₡ 103,761,862	₡ 132,386,728	₡ 174,240,933	₡ 219,150,831	₡ 255,393,916	₡ 216,823,210
GASTOS DE ADMON. ^{2/}	₡ 5,330,475	₡ 7,770,384	₡ 11,784,075	₡ 13,489,095	₡ 17,889,267	₡ 25,706,736	₡ 28,558,728	₡ 37,886,907	₡ 38,421,709	₡ 33,861,685
OTROS GASTOS	₡ 315,893	₡ 6,828,525	₡ 2,619,158	₡ 1,635,377	₡ 381,218	₡ 2,900,585	₡ 6,681,090	₡ 314	₡ 255	₡ 10,564,413
TOTAL DE EGRESOS	₡ 40,203,030	₡ 57,046,481	₡ 80,840,754	₡ 100,194,340	₡ 122,032,347	₡ 160,994,049	₡ 209,480,751	₡ 257,038,052	₡ 293,815,880	₡ 261,249,308

FUENTE: ESTADOS FINANCIEROS PERIODO 1986-1995

1/: EN EL AÑO DE 1995, SON CONSIDERADOS ÚNICAMENTE LOS EGRESOS CORRESPONDIENTES AL SISTEMA DE PENSIONES LEY-INEP

LOS EGRESOS QUE CORRESPONDEN AL DEC. 667 SE PRESENTAN EN LOS CUADROS 41 Y 42

2/: AL RUBRO GASTOS DE ADMINISTRACIÓN SE LE HAN DEDUCIDO LOS COSTOS DE ADMINISTRACIÓN DEL RÉGIMEN DOCENTE Y LOS COSTOS DE OPERACIÓN DEL PROGRAMA.

CUADRO No. 18

EGRESOS POR PRESTACIONES, GASTOS DE ADMINISTRACION Y OTROS CONCEPTOS - REGIMEN DOCENTE

CLASE DE EGRESO	1986	1987	1988	1989	1990	1991	1992	1993	1994	1995 ^{1/}
PENSIONES^{2/}	¢ 23,403,172	¢ 28,379,759	¢ 39,906,401	¢ 45,881,435	¢ 50,272,590	¢ 58,429,819	¢ 72,259,919	¢ 93,177,229	¢ 104,701,788	¢ 68,230,982
Invalidez	¢ 94,174	¢ 96,465	¢ 146,702	¢ 180,554	¢ 215,723	¢ 340,519	¢ 317,124	¢ 347,459	¢ 372,107	¢ 432,780
Vejez	¢ 21,665,596	¢ 26,296,171	¢ 37,206,279	¢ 43,117,601	¢ 46,922,057	¢ 54,589,037	¢ 68,205,298	¢ 88,766,806	¢ 99,342,714	¢ 62,576,965
Viudez	¢ 607,060	¢ 743,569	¢ 974,663	¢ 1,059,218	¢ 1,292,316	¢ 1,582,515	¢ 1,725,969	¢ 1,957,215	¢ 2,531,148	¢ 2,768,033
Orfandad	¢ 966,554	¢ 1,166,413	¢ 1,448,376	¢ 1,392,933	¢ 1,628,111	¢ 1,700,560	¢ 1,751,949	¢ 1,791,400	¢ 2,113,718	¢ 2,090,710
Ascendientes	¢ 69,788	¢ 77,141	¢ 130,381	¢ 131,129	¢ 214,383	¢ 217,188	¢ 259,579	¢ 314,349	¢ 342,101	¢ 362,494
ASIGNACIONES^{3/}	¢ 3,488	¢ 1,940	¢ 9,013	¢ 11,619	¢ 14,975	¢ 367	¢ 19,276	¢ 37,603	¢ 72,197	¢ 27,727
Invalidez	¢ -	¢ -	¢ -	¢ -	¢ -	¢ -	¢ -	¢ 2,286	¢ -	¢ -
Vejez	¢ -	¢ -	¢ -	¢ 9,878	¢ 12,950	¢ -	¢ 14,970	¢ 6,794	¢ 23,452	¢ 24,673
Muerte	¢ 3,488	¢ 1,940	¢ 9,013	¢ 1,741	¢ 2,025	¢ 367	¢ 4,306	¢ 28,523	¢ 48,745	¢ 3,054
OTRAS PRESTACIONES^{1/}	¢ 952,548	¢ 1,168,775	¢ 1,506,836	¢ 1,669,908	¢ 2,035,583	¢ 2,404,464	¢ 2,316,605	¢ 2,362,118	¢ 2,808,080	¢ 3,008,082
Aginaldo a Pensionados	¢ 952,548	¢ 1,168,775	¢ 1,506,836	¢ 1,669,908	¢ 2,035,583	¢ 2,404,464	¢ 2,316,605	¢ 2,362,118	¢ 2,808,080	¢ 2,944,082
Auxilios de Sepelio	¢ -	¢ -	¢ -	¢ -	¢ -	¢ -	¢ -	¢ -	¢ -	¢ 64,000
TOTAL DE PRESTACIONES	¢ 24,359,208	¢ 29,550,474	¢ 41,422,250	¢ 47,562,962	¢ 52,323,148	¢ 60,834,650	¢ 74,595,800	¢ 95,576,950	¢ 107,582,065	¢ 71,266,791
GASTOS DE ADMON.^{3/}	¢ 1,688,877	¢ 1,930,940	¢ 2,342,756	¢ 2,143,227	¢ 2,807,211	¢ 2,933,456	¢ 2,760,402	¢ 5,816,469	¢ 133,848	¢ 13,288,948
OTROS GASTOS^{3/}	¢ -	¢ 528,947	¢ 168,156	¢ 127,431	¢ 13,112	¢ 398,967	¢ 1,053,726	¢ 1,070	¢ -	¢ 1,087,413
TOTAL DE EGRESOS	¢ 26,048,085	¢ 32,010,361	¢ 43,933,162	¢ 49,833,620	¢ 55,143,471	¢ 64,167,073	¢ 78,409,928	¢ 101,394,489	¢ 107,715,913	¢ 85,643,152

FUENTE: ESTADOS FINANCIEROS PERIODO 1986-1995

1/: EN EL AÑO DE 1995, SON CONSIDERADOS ÚNICAMENTE LOS EGRESOS CORRESPONDIENTES AL SISTEMA DE PENSIONES LEY-INPEP. LOS EGRESOS QUE CORRESPONDEN AL DEC. 667 SE PRESENTAN EN LOS CUADROS 41 Y 42

2/: INCLUYE EL COSTO DE ADMINISTRACION DEL REGIMEN DOCENTE Y SE LE DEDUCE EL COSTO DEL PROGRAMA DE PRESTAMOS. PARA 1995 INCLUYE LOS GASTOS DE ADMINISTRACION DE 1994 (¢6,380,113)

3/: INCLUYE REGULARIZACION DE EJERCICIOS ANTERIORES.

La cuantía de la pensión depende básicamente de los años de servicio prestados al Estado, pudiendo llegar hasta el 100% del Salario Básico Regulador si se cuenta con 35 años de servicio y en ningún caso el monto de la pensión podrá ser menor de ₡550.00 mensuales. Dichos montos se calcularán en base a la siguiente escala:

- √ Por los primeros 5 años de servicio, el 30% del Salario Básico Regulador.
- √ El porcentaje anterior se incrementará por cada año de servicio así: en 2.0% del Salario Básico Regulador, durante los siguientes 15 años.
- √ En 2.5% del Salario Básico Regulador, durante los siguientes 10 años .
- √ En 3.0% del Salario Básico Regulador, durante los siguientes 5 años.
- √ La escala anterior está contenida en el Decreto Legislativo 484, emitido el 1 de noviembre de 1995 y con fecha de efectividad a partir del 24 de noviembre del mismo año.

Para ambos regímenes la pensión se otorga con carácter vitalicio y se abona con periodicidad mensual a partir de la fecha de su cese en el empleo remunerado. El goce de la pensión de vejez es incompatible con el desempeño de cualquier empleo público remunerado.

PENSION DE INVALIDEZ

Los asegurados adquieren el derecho de pensiones por invalidez en los casos en que debido o a consecuencia de enfermedad o accidente, se produce una pérdida permanente para ganar mas de un tercio del sueldo que percibiría otro trabajador de la misma categoría en una ocupación igual o similar en la misma región, lo cual será determinado por la Comisión Técnica de Invalidez del INPEP; además, el asegurado debe contar con un mínimo de 5 años de servicio o 36 meses de cotización al INPEP, de los cuales 18, al menos, deben corresponder a los últimos 36 meses calendario a la fecha en que se declaró la invalidez; no obstante, cuando la invalidez proviene de un accidente, tal requisito no se exige cuando el asegurado se encuentra en servicio activo.

Las pensiones de invalidez se devengan a partir de la fecha en que el asegurado cese en el empleo remunerado por causa de invalidez; se otorgan con carácter provisional hasta por el plazo de dos años, terminado el cual, previo nuevo examen médico, se otorga en forma definitiva o se suspende por recuperación de la capacidad de empleo remunerado, cese del estado de invalidez total y permanente.

La cuantía de las pensiones de invalidez depende del tiempo de servicio considerado en el cálculo y no excederán en su monto al 100% del salario básico regulador, excepto en el caso de gran invalidez, en que el monto puede ser hasta de 120% de dicho salario, y en ningún caso el monto podrá ser inferior a la pensión mínima establecida según Ley.

PENSIONES DE SOBREVIVIENTES

Al fallecer el asegurado o pensionado, se otorga una pensión a la viuda o al viudo inválido que dependiera económicamente de la causante, en el caso de no existir viuda se concederá a la compañera de vida, quien debe estar inscrita como tal en los registros del INPEP; a los hijos menores de 18 años y los que sean inválidos, se extenderá la pensión de los hijos no inválidos hasta los 21 años de edad si siguen estudios regulares en establecimientos autorizados por el Estado.

En el caso de que el asegurado o pensionista no dejare a la fecha de su fallecimiento, dependientes con derecho a pensiones de viudez y/o orfandad, la pensión de sobreviviente se otorgará a los ascendientes inválidos o con 60 o más años de edad. La cuantía de la pensión de sobrevivientes se calcula en base a la pensión que gozaba o hubiese tenido derecho a gozar el causante; es equivalente al 50% de tal pensión en el caso de la viuda, 25% de la misma para cada huérfano; no obstante, la pensión conjunta para la viuda y huérfanos no podrá ser superior al 100% de la referida pensión del causante. Si el huérfano lo fuera de padre y madre, sin el goce de otra pensión de orfandad, el porcentaje del 25% se elevará al 40%. Para los ascendientes, la cuantía de la pensión es del 60% de la pensión del causante; pero si sólo existe uno de los ascendientes, dicha cuantía se reduce al 40% de la referida pensión.

ASIGNACIONES

Las asignaciones por invalidez, vejez y muerte se otorgan en forma de capital y por una sola vez a solicitud de los asegurados o de sus derecho habientes, cuando producido el riesgo respectivo, no se reúnan los requisitos correspondientes para tener derecho a pensión, siempre que se acredite como cotización al INPEP un período de seis meses.

El monto de la asignación es equivalente al 10% del salario básico por cada mes cotizado al INPEP, y el otorgamiento de una asignación tiene como consecuencia la extinción completa y definitiva de cualquier derecho que pudiera basarse en los períodos de cotización que han servido para justificar el pago de la asignación.

PENSION REDUCIDA O ANTICIPADA

La cuantía de la pensión reducida depende de la edad a la fecha de retiro, siendo equivalente a los siguientes porcentajes del salario básico regulador.

DEPARTAMENTO DE ESTADISTICA



CUADRO No. 19

PENSIONES DE INVALIDEZ EN CURSO DE PAGO AL 31 DE DICIEMBRE DE CADA AÑO, SEGUN NUMERO, MONTO Y GRUPOS DE EDAD - REGIMEN ADMINISTRATIVO

GRUPOS DE EDAD	1986		1987		1988		1989		1990	
	No.	MONTO MENSUAL	No.	MONTO MENSUAL	No.	MONTO MENSUAL	No.	MONTO MENSUAL	No.	MONTO MENSUAL
MENOS DE 20 AÑOS	1	672.83	1	672.83	1	672.83	1	672.83	1	672.83
DE 20 A 24 AÑOS	0	-	0	-	0	-	0	-	0	-
DE 25 A 29 AÑOS	0	-	0	-	1	520.00	1	520.00	1	520.00
DE 30 A 34 AÑOS	5	2.765.20	5	2.765.20	6	3.285.20	7	3.690.06	9	4.505.63
DE 35 A 39 AÑOS	9	4.726.56	12	7.198.18	12	7.034.64	13	7.737.01	16	9.091.91
DE 40 A 44 AÑOS	15	8.065.42	16	9.143.13	20	12.420.38	25	14.978.91	27	15.728.14
DE 45 A 49 AÑOS	25	14.630.55	25	14.966.29	29	18.402.66	36	23.529.69	38	25.155.35
DE 50 A 54 AÑOS	20	12.984.26	24	17.243.17	30	22.935.50	40	32.197.57	48	39.385.60
DE 55 A 59 AÑOS	38	25.087.10	44	31.317.26	64	49.002.87	82	64.228.94	94	80.169.90
DE 60 A 64 AÑOS	65	43.601.54	66	44.918.90	75	56.070.94	85	63.489.79	90	68.197.30
DE 65 Y MAS	162	94.802.71	157	91.198.40	157	93.137.81	163	97.837.61	167	100.153.59
TOTAL	340	207,336.17	350	219,423.36	395	263,482.83	453	308,882.41	491	343,580.25

GRUPOS DE EDAD	1991		1992		1993		1994		1995	
	No.	MONTO MENSUAL	No.	MONTO MENSUAL	No.	MONTO MENSUAL	No.	MONTO MENSUAL	No.	MONTO MENSUAL
MENOS DE 20 AÑOS	1	672.83	1	672.83	2	1.170.23	2	1.170.23	2	1.170.23
DE 20 A 24 AÑOS	0	-	0	-	0	-	0	-	0	-
DE 25 A 29 AÑOS	2	820.00	2	1.214.67	2	1.214.67	3	2.384.80	4	2.567.22
DE 30 A 34 AÑOS	10	4.884.84	12	5.779.05	12	5.779.05	16	7.606.75	15	8.215.11
DE 35 A 39 AÑOS	17	9.391.91	24	12.955.56	30	19.660.60	29	19.957.26	28	21.564.66
DE 40 A 44 AÑOS	28	16.526.50	39	23.123.10	44	28.787.88	47	32.650.04	44	34.914.21
DE 45 A 49 AÑOS	42	28.444.52	70	53.108.77	81	64.632.89	81	65.218.78	76	69.828.41
DE 50 A 54 AÑOS	51	42.702.60	75	59.973.69	82	71.527.08	87	75.872.34	82	81.124.18
DE 55 A 59 AÑOS	96	81.376.59	105	87.847.73	110	94.909.39	109	95.243.76	102	102.688.82
DE 60 A 64 AÑOS	90	69.133.26	96	72.092.28	98	73.195.79	95	71.700.92	89	76.503.19
DE 65 Y MAS	172	101.707.88	189	110.318.23	197	114.181.28	186	107.885.65	174	114.868.17
TOTAL	509	355,660.93	613	427,085.91	658	475,058.86	655	479,690.53	616	513,444.20

FUENTE: DEPARTAMENTO DE INFORMATICA

DEPARTAMENTO DE ESTADISTICA

CUADRO No. 20

PENSIONES DE INVALIDEZ EN CURSO DE PAGO AL 31 DE DICIEMBRE DE CADA AÑO, SEGUN NUMERO, MONTO Y GRUPOS DE EDAD - REGIMEN DOCENTE

GRUPOS DE EDAD	1986		1987		1988		1989		1990	
	No.	MONTO MENSUAL	No.	MONTO MENSUAL	No.	MONTO MENSUAL	No.	MONTO MENSUAL	No.	MONTO MENSUAL
MENOS DE 20 AÑOS	0	-	0	-	0	-	0	-	0	-
DE 20 A 24 AÑOS	0	-	0	-	0	-	0	-	0	-
DE 25 A 29 AÑOS	0	-	0	-	0	-	0	-	0	-
DE 30 A 34 AÑOS	0	-	0	-	0	-	1	425.69	1	425.69
DE 35 A 39 AÑOS	0	-	0	-	0	-	0	-	1	489.75
DE 40 A 44 AÑOS	1	724.00	1	724.00	2	909.00	3	1.362.07	2	1.177.07
DE 45 A 49 AÑOS	0	-	0	-	1	599.34	2	1.331.24	7	6.700.99
DE 50 A 54 AÑOS	1	486.02	2	1.021.52	3	2.047.69	2	1.512.19	3	2.666.53
DE 55 A 59 AÑOS	12	9.808.87	12	9.808.87	15	12.874.74	16	13.520.41	16	13.520.41
DE 60 A 64 AÑOS	1	831.83	1	831.83	1	831.83	1	831.83	1	831.83
DE 65 Y MAS	1	469.35	1	469.35	2	1.463.80	2	1.463.80	2	1.463.80
TOTAL	16	12,320.07	17	12,855.57	24	18,726.40	27	20,447.23	33	27,276.07

GRUPOS DE EDAD	1991		1992		1993		1994		1995	
	No.	MONTO MENSUAL	No.	MONTO MENSUAL	No.	MONTO MENSUAL	No.	MONTO MENSUAL	No.	MONTO MENSUAL
MENOS DE 20 AÑOS	0	-	0	-	0	-	0	-	0	-
DE 20 A 24 AÑOS	0	-	0	-	0	-	0	-	0	-
DE 25 A 29 AÑOS	0	-	1	396.40	1	396.40	1	396.40	1	393.12
DE 30 A 34 AÑOS	1	425.69	1	425.69	1	425.69	1	425.69	1	423.36
DE 35 A 39 AÑOS	1	489.75	1	489.75	1	489.75	1	489.75	1	483.84
DE 40 A 44 AÑOS	2	1.177.07	3	1.814.19	3	1.814.19	3	1.863.19	4	1.753.90
DE 45 A 49 AÑOS	7	6.414.45	7	6.414.45	7	6.414.45	7	6.414.45	3	6.112.28
DE 50 A 54 AÑOS	5	4.044.27	8	6.304.53	8	6.304.53	9	7.665.68	9	6.879.96
DE 55 A 59 AÑOS	15	12.439.15	15	12.439.15	15	12.439.15	14	11.825.93	12	11.022.54
DE 60 A 64 AÑOS	1	831.83	1	831.83	1	831.83	0	-	0	-
DE 65 Y MAS	3	1.888.80	3	1.888.80	3	1.888.80	3	1.888.80	3	3.170.74
TOTAL	35	27,711.01	40	31,004.79	40	31,004.79	39	30,969.89	34	30,239.74

FUENTE: DEPARTAMENTO DE INFORMATICA

CUADRO No. 21

PENSIONES DE VEJEZ EN CURSO DE PAGO AL 31 DE DICIEMBRE DE CADA AÑO, SEGUN NUMERO, MONTO Y GRUPOS DE EDAD - REGIMEN ADMINISTRATIVO

GRUPOS DE EDAD	1986		1987		1988		1989		1990	
	No.	MONTO MENSUAL	No.	MONTO MENSUAL	No.	MONTO MENSUAL	No.	MONTO MENSUAL	No.	MONTO MENSUAL
DE 50 A 54 AÑOS	1	₺ 750.19	1	₺ 750.19	1	₺ 750.19	2	₺ 1.755.17	9	₺ 10.966.00
DE 55 A 59 AÑOS	3	₺ 2.624.26	12	₺ 16.719.93	55	₺ 63.632.88	173	₺ 208.834.62	301	₺ 344.773.81
DE 60 A 64 AÑOS	168	₺ 190.922.64	306	₺ 367.661.70	594	₺ 707.969.37	883	₺ 1.051.446.12	1.197	₺ 1.442.812.89
DE 65 A 69 AÑOS	549	₺ 656.396.37	757	₺ 959.261.48	1.141	₺ 1.392.557.24	1.458	₺ 1.751.234.25	1.710	₺ 2.016.894.43
DE 70 A 74 AÑOS	788	₺ 846.160.14	928	₺ 1.011.666.40	1.218	₺ 1.300.814.80	1.416	₺ 1.495.437.50	1.542	₺ 1.612.233.52
DE 75 A 79 AÑOS	898	₺ 895.089.27	963	₺ 973.168.11	1.145	₺ 1.142.731.09	1.209	₺ 1.198.650.73	1.269	₺ 1.251.938.79
DE 80 A 84 AÑOS	817	₺ 736.286.23	849	₺ 782.234.22	927	₺ 862.041.49	926	₺ 870.301.08	917	₺ 873.624.28
DE 85 Y MAS	837	₺ 661.688.15	788	₺ 650.141.90	720	₺ 625.432.31	667	₺ 604.218.14	600	₺ 577.474.54
TOTAL	4,061	₺ 3,989,917.25	4,604	₺ 4,761,603.93	5,801	₺ 6,095,929.37	6,734	₺ 7,181,877.61	7,545	₺ 8,130,718.26

GRUPOS DE EDAD	[99]		[992]		[993]		[994]		[995]	
	No.	MONTO MENSUAL	No.	MONTO MENSUAL	No.	MONTO MENSUAL	No.	MONTO MENSUAL	No.	MONTO MENSUAL
DE 50 A 54 AÑOS	12	₺ 14.268.30	14	₺ 15.694.16	14	₺ 15.694.16	2.926	₺ 3.399.065.52	2.809	₺ 3.436.424.10
DE 55 A 59 AÑOS	409	₺ 456.830.58	627	₺ 704.671.61	662	₺ 752.467.39	2.734	₺ 3.067.580.87	2.618	₺ 3.110.255.02
DE 60 A 64 AÑOS	1.426	₺ 1.709.422.42	2.124	₺ 2.473.447.39	2.253	₺ 2.632.754.01	2.217	₺ 2.344.503.50	2.124	₺ 2.329.779.05
DE 65 A 69 AÑOS	1.933	₺ 2.211.247.33	2.583	₺ 2.859.442.18	2.701	₺ 3.000.591.72	1.486	₺ 1.441.004.14	1.425	₺ 1.456.111.91
DE 70 A 74 AÑOS	1.678	₺ 1.715.857.72	2.050	₺ 2.058.258.13	2.124	₺ 2.116.907.44	934	₺ 896.836.13	891	₺ 908.613.83
DE 75 A 79 AÑOS	1.312	₺ 1.278.220.00	1.459	₺ 1.390.609.34	1.497	₺ 1.419.147.74	305	₺ 327.003.28	289	₺ 302.871.28
DE 80 A 84 AÑOS	887	₺ 850.522.97	936	₺ 885.909.11	960	₺ 900.193.51	66	₺ 72.945.52	63	₺ 69.893.37
DE 85 Y MAS	563	₺ 556.185.72	581	₺ 566.132.16	582	₺ 571.902.78	15	₺ 38.691.25	17	₺ 34.946.69
TOTAL	8,220	₺ 8,792,555.04	10,374	₺ 10,954,164.08	10,793	₺ 11,409,658.75	10,683	₺ 11,587,630.21	10,236	₺ 11,648,895.25

FUENTE: DEPARTAMENTO DE INFORMÁTICA

CUADRO No. 22

PENSIONES DE VEJEZ EN CURSO DE PAGO AL 31 DE DICIEMBRE DE CADA AÑO, SEGUN NUMERO, MONTO Y GRUPOS DE EDAD - REGIMEN DOCENTE

GRUPOS DE EDAD	1986		1987		1988		1989		1990	
	No.	MONTO MENSUAL	No.	MONTO MENSUAL	No.	MONTO MENSUAL	No.	MONTO MENSUAL	No.	MONTO MENSUAL
DE 50 A 54 AÑOS	11	€ 14.335.58	30	€ 40.482.57	116	€ 151.574.38	203	€ 263.983.36	290	€ 373.452.10
DE 55 A 59 AÑOS	453	€ 612.538.88	714	€ 965.815.86	1.057	€ 1.409.161.83	1.252	€ 1.661.220.03	1.354	€ 1.795.995.79
DE 60 A 64 AÑOS	979	€ 1.347.602.67	1.084	€ 1.494.408.79	1.181	€ 1.619.207.03	1.219	€ 1.669.855.05	1.252	€ 1.715.012.05
DE 65 A 69 AÑOS	299	€ 400.386.61	321	€ 428.456.33	344	€ 457.990.71	360	€ 477.001.97	371	€ 492.024.10
DE 70 A 74 AÑOS	111	€ 142.945.41	119	€ 153.100.38	125	€ 160.786.31	124	€ 159.598.10	125	€ 160.567.07
DE 75 A 79 AÑOS	59	€ 70.498.00	61	€ 73.559.82	64	€ 78.652.57	63	€ 77.812.83	63	€ 77.973.16
DE 80 A 84 AÑOS	28	€ 30.546.50	29	€ 32.138.09	28	€ 31.728.86	30	€ 33.972.98	31	€ 35.205.83
DE 85 Y MAS	20	€ 21.295.23	19	€ 20.851.23	15	€ 17.473.95	16	€ 19.020.98	15	€ 18.509.11
TOTAL	1.960	€ 2.640.148.88	2.377	€ 3.208.813.07	2.930	€ 3.926.575.64	3.267	€ 4.362.465.30	3.501	€ 4.668.739.21

GRUPOS DE EDAD	1991		1992		1993		1994		1995	
	No.	MONTO MENSUAL	No.	MONTO MENSUAL	No.	MONTO MENSUAL	No.	MONTO MENSUAL	No.	MONTO MENSUAL
DE 50 A 54 AÑOS	299	€ 384.901.60	301	€ 389.945.78	301	€ 389.945.78	1.739	€ 2.316.769.18	2.977	€ 4.107.552.07
DE 55 A 59 AÑOS	1.387	€ 1.845.973.04	1.436	€ 1.924.682.97	1.438	€ 1.926.823.40	1.290	€ 1.767.106.77	381	€ 511.616.81
DE 60 A 64 AÑOS	1.257	€ 1.722.802.84	1.287	€ 1.763.187.77	1.287	€ 1.763.187.77	387	€ 509.268.22	114	€ 151.048.77
DE 65 A 69 AÑOS	366	€ 484.072.72	385	€ 510.845.27	385	€ 510.845.27	117	€ 147.777.34	45	€ 58.470.49
DE 70 A 74 AÑOS	122	€ 156.812.61	127	€ 162.800.11	127	€ 162.800.11	47	€ 57.494.35	30	€ 29.235.25
DE 75 A 79 AÑOS	63	€ 77.855.82	63	€ 77.855.82	63	€ 77.855.82	30	€ 29.008.47	6	€ 9.745.08
DE 80 A 84 AÑOS	31	€ 35.205.83	33	€ 35.541.83	33	€ 35.541.83	6	€ 8.807.91	2	€ 4.385.29
DE 85 Y MAS	13	€ 16.571.58	13	€ 16.571.58	14	€ 17.142.55	1	€ 664.58	2	€ 487.26
TOTAL	3.538	€ 4.724.196.04	3.645	€ 4.881.431.13	3.648	€ 4.884.142.53	3.617	€ 4.836.896.82	3.557	€ 4.872.541.02

FUENTE: DEPARTAMENTO DE INFORMATICA

DEPARTAMENTO DE ESTADISTICA

CUADRO No. 23

PENSIONES DE VIUDEZ EN CURSO DE PAGO AL 31 DE DICIEMBRE DE CADA AÑO, SEGUN NUMERO, MONTO Y GRUPOS DE EDAD - REGIMEN ADMINISTRATIVO

GRUPOS DE EDAD	1986		1987		1988		1989		1990	
	No.	MONTO MENSUAL	No.	MONTO MENSUAL	No.	MONTO MENSUAL	No.	MONTO MENSUAL	No.	MONTO MENSUAL
MENOS DE 20 AÑOS	6	€ 1.712.92	7	€ 1.764.99	9	€ 2.316.14	8	€ 2.166.14	9	€ 2.784.47
DE 20 A 24 AÑOS	4	€ 1.051.51	5	€ 1.389.51	5	€ 1.381.99	7	€ 1.786.95	10	€ 2.296.95
DE 25 A 29 AÑOS	26	€ 7.625.62	32	€ 9.513.21	40	€ 11.223.97	49	€ 12.951.45	57	€ 15.398.99
DE 30 A 34 AÑOS	149	€ 45.239.25	164	€ 49.861.44	183	€ 54.114.19	207	€ 60.245.33	221	€ 63.200.93
DE 35 A 39 AÑOS	313	€ 97.157.37	336	€ 104.917.40	371	€ 112.696.43	397	€ 119.796.66	417	€ 123.995.84
DE 40 A 44 AÑOS	341	€ 109.892.17	367	€ 119.479.65	414	€ 133.734.59	439	€ 139.951.08	463	€ 150.287.76
DE 45 A 49 AÑOS	337	€ 110.463.43	367	€ 121.287.90	412	€ 136.258.29	452	€ 149.105.81	486	€ 161.573.49
DE 50 A 54 AÑOS	351	€ 121.174.36	387	€ 133.817.87	438	€ 152.129.60	464	€ 161.564.02	498	€ 174.257.33
DE 55 A 59 AÑOS	340	€ 118.198.71	379	€ 135.424.27	421	€ 151.055.69	457	€ 165.956.68	485	€ 175.968.53
DE 60 A 64 AÑOS	342	€ 129.679.38	381	€ 147.551.68	434	€ 167.806.49	469	€ 184.340.94	508	€ 200.484.00
DE 65 Y MAS	1.018	€ 357.391.11	1.130	€ 411.037.80	1.249	€ 453.526.41	1.332	€ 490.613.76	1.407	€ 517.091.25
TOTAL	3.227	€ 1.099.585.83	3.555	€ 1.236.045.72	3.976	€ 1.376.243.79	4.281	€ 1.488.478.82	4.561	€ 1.587.339.54

GRUPOS DE EDAD	1991		1992		1993		1994		1995	
	No.	MONTO MENSUAL	No.	MONTO MENSUAL	No.	MONTO MENSUAL	No.	MONTO MENSUAL	No.	MONTO MENSUAL
MENOS DE 20 AÑOS	9	€ 2.784.47	10	€ 3.062.02	11	€ 3.332.57	10	€ 2.770.68	13	€ 2.502.67
DE 20 A 24 AÑOS	11	€ 2.499.45	14	€ 3.084.35	15	€ 3.253.81	18	€ 4.269.38	18	€ 5.005.34
DE 25 A 29 AÑOS	56	€ 15.195.35	68	€ 18.074.64	72	€ 20.755.02	87	€ 24.889.68	97	€ 30.032.02
DE 30 A 34 AÑOS	227	€ 65.450.63	246	€ 70.498.45	251	€ 72.764.93	274	€ 90.783.02	308	€ 110.117.39
DE 35 A 39 AÑOS	413	€ 123.262.59	443	€ 132.515.16	456	€ 139.341.42	485	€ 154.014.18	542	€ 185.197.43
DE 40 A 44 AÑOS	456	€ 148.412.51	496	€ 162.124.73	512	€ 168.289.21	544	€ 184.689.79	612	€ 222.737.45
DE 45 A 49 AÑOS	486	€ 163.385.76	531	€ 183.610.01	545	€ 198.166.63	589	€ 235.480.52	659	€ 282.801.48
DE 50 A 54 AÑOS	491	€ 173.773.22	528	€ 187.469.14	537	€ 192.976.42	570	€ 213.005.79	641	€ 255.272.13
DE 55 A 59 AÑOS	493	€ 179.966.74	541	€ 203.160.78	560	€ 222.606.90	605	€ 259.654.17	680	€ 312.833.50
DE 60 A 64 AÑOS	507	€ 201.050.67	557	€ 223.067.85	568	€ 226.146.29	611	€ 258.798.66	687	€ 310.330.83
DE 65 Y MAS	1.369	€ 510.127.11	1.485	€ 571.668.03	1.543	€ 613.165.20	1.610	€ 655.242.87	1.804	€ 785.837.75
TOTAL	4.518	€ 1.585.908.50	4.919	€ 1.758.335.16	5.070	€ 1.860.798.40	5.403	€ 2.083.598.74	6.061	€ 2.502.667.99

FUENTE: DEPARTAMENTO DE INFORMATICA

CUADRO No. 24

PENSIONES DE VIUDEZ EN CURSO DE PAGO AL 31 DE DICIEMBRE DE CADA AÑO, SEGUN NUMERO, MONTO Y GRUPOS DE EDAD - REGIMEN DOCENTE

GRUPOS DE EDAD	1986		1987		1988		1989		1990	
	No.	MONTO MENSUAL	No.	MONTO MENSUAL	No.	MONTO MENSUAL	No.	MONTO MENSUAL	No.	MONTO MENSUAL
MIENOS DE 20 AÑOS	0	€ -	0	€ -	0	€ -	0	€ -	0	€ -
DE 20 A 24 AÑOS	0	€ -	0	€ -	0	€ -	0	€ -	0	€ -
DE 25 A 29 AÑOS	2	€ 474.00	3	€ 804.78	4	€ 954.78	5	€ 1.104.85	4	€ 954.85
DE 30 A 34 AÑOS	11	€ 2.805.51	13	€ 3.378.07	16	€ 4.277.73	18	€ 4.715.38	23	€ 6.196.17
DE 35 A 39 AÑOS	26	€ 7.319.00	30	€ 8.697.72	31	€ 9.053.41	30	€ 8.929.36	31	€ 9.619.27
DE 40 A 44 AÑOS	44	€ 13.009.58	46	€ 13.773.74	48	€ 14.410.21	50	€ 15.293.07	53	€ 16.820.68
DE 45 A 49 AÑOS	84	€ 25.962.67	87	€ 27.445.56	92	€ 28.822.04	98	€ 31.246.76	100	€ 32.464.96
DE 50 A 54 AÑOS	63	€ 20.541.14	65	€ 21.742.71	70	€ 23.726.31	76	€ 26.755.00	83	€ 30.642.98
DE 55 A 59 AÑOS	36	€ 12.847.49	36	€ 12.847.49	40	€ 14.366.94	44	€ 16.100.68	51	€ 19.309.61
DE 60 A 64 AÑOS	18	€ 7.716.87	20	€ 8.879.87	23	€ 10.368.66	27	€ 12.522.65	29	€ 13.114.15
DE 65 Y MAS	18	€ 7.078.41	21	€ 8.826.04	25	€ 10.501.42	28	€ 12.957.70	30	€ 14.392.85
TOTAL	302	€ 97.754.67	321	€ 106.395.98	349	€ 116.481.50	376	€ 129.625.45	404	€ 143.515.52

GRUPOS DE EDAD	1991		1992		1993		1994		1995	
	No.	MONTO MENSUAL	No.	MONTO MENSUAL	No.	MONTO MENSUAL	No.	MONTO MENSUAL	No.	MONTO MENSUAL
MIENOS DE 20 AÑOS	0	€ -	0	€ -	0	€ -	0	€ -	0	€ -
DE 20 A 24 AÑOS	0	€ -	0	€ -	0	€ -	0	€ -	0	€ -
DE 25 A 29 AÑOS	3	€ 739.85	7	€ 1.975.44	7	€ 1.975.44	7	€ 3.164.71	3	€ 2.108.63
DE 30 A 34 AÑOS	23	€ 6.196.17	25	€ 6.717.79	25	€ 6.717.79	31	€ 9.717.23	36	€ 9.488.84
DE 35 A 39 AÑOS	29	€ 9.147.73	32	€ 10.423.16	33	€ 10.903.16	32	€ 11.164.10	40	€ 12.230.07
DE 40 A 44 AÑOS	53	€ 16.820.68	54	€ 17.172.84	54	€ 17.172.84	53	€ 17.334.78	61	€ 19.188.55
DE 45 A 49 AÑOS	101	€ 33.409.05	104	€ 34.747.44	106	€ 40.276.88	109	€ 42.347.28	124	€ 46.600.76
DE 50 A 54 AÑOS	81	€ 30.123.19	83	€ 30.992.97	86	€ 32.440.03	87	€ 34.321.53	100	€ 36.479.33
DE 55 A 59 AÑOS	49	€ 18.699.26	55	€ 22.176.06	56	€ 23.062.31	55	€ 24.961.31	63	€ 26.147.04
DE 60 A 64 AÑOS	29	€ 13.114.15	35	€ 26.555.41	36	€ 26.875.86	39	€ 29.828.81	45	€ 31.629.48
DE 65 Y MAS	32	€ 15.853.69	36	€ 17.563.46	37	€ 18.184.96	47	€ 24.621.09	56	€ 26.990.49
TOTAL	400	€ 144.103.77	431	€ 168.324.57	440	€ 177.609.27	460	€ 197.460.84	528	€ 210.863.19

FUENTE: DEPARTAMENTO DE INFORMATICA

CUADRO No. 25

PENSIÓN DE ORFANDAD EN CURSO DE PAGO AL 31 DE DICIEMBRE DE CADA AÑO, SEGUN NUMERO, MONTO Y GRUPOS DE EDAD - REGIMEN ADMINISTRATIVO

GRUPOS DE EDAD	1986		1987		1988		1989		1990	
	No.	MONTO MENSUAL	No.	MONTO MENSUAL	No.	MONTO MENSUAL	No.	MONTO MENSUAL	No.	MONTO MENSUAL
HASTA 10 AÑOS	390	€ 6.631.41	509	€ 12.595.09	688	€ 21.016.23	897	€ 32.406.66	1.052	€ 43.907.35
DE 11 AÑOS	265	€ 7.801.04	295	€ 10.296.24	337	€ 12.462.18	375	€ 15.739.51	401	€ 17.358.11
DE 12 AÑOS	347	€ 10.824.46	376	€ 13.278.80	423	€ 16.090.54	457	€ 19.303.10	478	€ 22.255.83
DE 13 AÑOS	428	€ 23.162.00	464	€ 27.432.41	511	€ 30.595.14	548	€ 34.250.28	574	€ 36.147.97
DE 14 AÑOS	425	€ 30.918.53	462	€ 35.190.53	500	€ 39.150.90	528	€ 43.699.94	549	€ 46.007.54
DE 15 AÑOS	446	€ 44.631.59	477	€ 48.926.95	531	€ 58.645.43	588	€ 63.253.01	630	€ 64.780.17
DE 16 AÑOS	459	€ 55.341.41	500	€ 60.755.20	551	€ 64.136.38	592	€ 69.073.19	624	€ 70.339.95
DE 17 AÑOS	483	€ 56.818.24	517	€ 62.507.42	577	€ 71.023.38	600	€ 75.194.17	636	€ 77.627.39
DE 18 AÑOS	507	€ 50.956.65	542	€ 55.152.50	605	€ 64.632.51	643	€ 72.182.03	672	€ 76.223.82
DE 19 AÑOS	507	€ 66.136.03	538	€ 73.782.01	595	€ 78.402.31	622	€ 85.967.49	637	€ 89.730.15
DE 20 Y MAS	460	€ 309.087.29	502	€ 333.521.67	543	€ 359.740.91	558	€ 375.220.59	206	€ 373.112.70
TOTAL	4.717	€ 662.308.65	5.182	€ 733.438.82	5.861	€ 815.895.91	6.408	€ 886.289.97	6.459	€ 917.490.98

GRUPOS DE EDAD	1991		1992		1993		1994		1995	
	No.	MONTO MENSUAL	No.	MONTO MENSUAL	No.	MONTO MENSUAL	No.	MONTO MENSUAL	No.	MONTO MENSUAL
HASTA 10 AÑOS	1.061	€ 50.697.68	1.214	€ 64.698.70	1.287	€ 84.424.15	1.357	€ 241.838.46	1.155	€ 219.731.14
DE 11 AÑOS	404	€ 17.387.14	434	€ 20.872.34	443	€ 23.807.88	471	€ 72.017.82	365	€ 65.010.12
DE 12 AÑOS	473	€ 22.090.38	501	€ 25.999.39	511	€ 28.669.89	536	€ 86.480.08	415	€ 77.760.74
DE 13 AÑOS	563	€ 36.270.51	596	€ 40.174.98	606	€ 43.528.32	642	€ 87.824.56	494	€ 90.339.69
DE 14 AÑOS	537	€ 44.847.66	569	€ 49.737.79	583	€ 55.866.03	613	€ 102.029.85	472	€ 91.483.23
DE 15 AÑOS	624	€ 60.766.96	663	€ 66.514.25	685	€ 73.317.19	734	€ 122.542.89	567	€ 122.358.82
DE 16 AÑOS	624	€ 67.794.43	650	€ 73.551.50	661	€ 82.249.94	703	€ 98.707.25	545	€ 100.631.55
DE 17 AÑOS	632	€ 73.070.11	673	€ 80.392.15	685	€ 84.762.85	725	€ 115.231.40	561	€ 104.062.17
DE 18 AÑOS	665	€ 73.564.66	695	€ 79.940.84	709	€ 83.834.54	745	€ 108.916.30	576	€ 109.779.87
DE 19 AÑOS	257	€ 86.745.93	276	€ 97.481.40	286	€ 104.322.74	315	€ 78.875.83	243	€ 70.899.50
DE 20 Y MAS	201	€ 353.857.76	207	€ 391.193.04	218	€ 391.712.26	303	€ 69.164.04	253	€ 91.483.52
TOTAL	6.041	€ 887.093.22	6.478	€ 990.556.38	6.674	€ 1.056.495.79	7.144	€ 1.183.628.48	5.646	€ 1.143.540.35

FUENTE: DEPARTAMENTO DE INFORMÁTICA



CUADRO No. 26

PENSIONES DE ORFANDAD EN CURSO DE PAGO AL 31 DE DICIEMBRE DE CADA AÑO, SEGUN NUMERO, MONTO Y GRUPOS DE EDAD - REGIMEN DOCENTE

GRUPOS DE EDAD	1986		1987		1988		1989		1990	
	No.	MONTO MENSUAL	No.	MONTO MENSUAL	No.	MONTO MENSUAL	No.	MONTO MENSUAL	No.	MONTO MENSUAL
HASTA 10 AÑOS	43	1.234.62	55	1.455.56	76	3.651.28	104	6.819.60	123	9.944.86
DE 11 AÑOS	30	1.334.57	32	1.524.57	32	1.911.65	40	3.258.40	42	3.576.14
DE 12 AÑOS	48	753.40	53	1.185.92	53	2.031.28	58	2.899.68	57	3.779.86
DE 13 AÑOS	74	3.791.03	77	4.721.18	80	4.830.95	81	5.407.41	84	5.430.68
DE 14 AÑOS	60	5.500.45	63	5.995.34	64	5.924.35	68	7.633.02	72	7.870.14
DE 15 AÑOS	53	9.895.02	57	10.999.53	60	11.033.90	66	12.042.91	69	11.471.29
DE 16 AÑOS	93	13.346.06	99	14.179.67	102	14.356.23	104	15.049.56	106	14.771.32
DE 17 AÑOS	67	12.402.01	70	13.074.79	75	13.982.87	78	14.734.48	83	15.490.66
DE 18 AÑOS	81	9.510.25	86	10.724.19	88	11.513.80	92	13.156.29	98	13.202.01
DE 19 AÑOS	106	15.120.19	110	16.167.04	115	16.661.64	124	17.416.01	126	17.038.98
DE 20 Y MAS	82	28.813.03	87	31.439.89	93	33.184.40	99	35.099.97	42	36.557.41
TOTAL	737	101.700.63	789	111.467.68	838	119.082.35	914	133.517.33	902	139.133.35

GRUPOS DE EDAD	1991		1992		1993		1994		1995	
	No.	MONTO MENSUAL	No.	MONTO MENSUAL	No.	MONTO MENSUAL	No.	MONTO MENSUAL	No.	MONTO MENSUAL
HASTA 10 AÑOS	123	10.400.53	144	15.016.08	152	18.440.50	182	30.198.54	130	21.860.21
DE 11 AÑOS	41	3.932.89	45	4.531.59	45	5.687.86	47	8.003.09	35	5.855.67
DE 12 AÑOS	57	4.019.90	58	4.812.27	59	4.985.21	62	8.822.22	45	7.547.31
DE 13 AÑOS	80	5.193.75	85	6.687.07	87	7.273.30	92	14.262.44	66	10.279.95
DE 14 AÑOS	72	7.200.83	74	8.350.57	76	8.930.51	81	12.753.21	58	10.410.08
DE 15 AÑOS	69	10.292.60	78	12.663.72	79	12.954.52	82	15.246.28	60	11.060.71
DE 16 AÑOS	104	13.141.34	109	14.925.59	113	14.937.67	94	18.565.23	87	14.575.07
DE 17 AÑOS	78	14.265.50	85	17.571.82	86	18.536.29	87	18.427.90	63	13.402.98
DE 18 AÑOS	95	12.461.21	102	14.437.79	104	14.387.64	107	19.301.27	77	15.094.62
DE 19 AÑOS	51	15.170.43	55	18.178.87	56	18.769.58	58	13.284.25	42	9.629.32
DE 20 Y MAS	37	32.763.37	40	38.623.42	40	38.332.86	56	12.701.95	44	10.410.08
TOTAL	807	128.842.35	875	155.798.79	897	163.235.94	948	171.566.38	707	130.126.00

FUENTE: DEPARTAMENTO DE INFORMÁTICA

CUADRO No. 27

PENSIONES POR ASCENDENCIA EN CURSO DE PAGO AL 31 DE DICIEMBRE DE CADA AÑO, SEGUN NUMERO, MONTO Y GRUPOS DE EDAD - REGIMEN ADMINISTRATIVO

GRUPOS DE EDAD	1986		1987		1988		1989		1990	
	No.	MONTO MENSUAL	No.	MONTO MENSUAL	No.	MONTO MENSUAL	No.	MONTO MENSUAL	No.	MONTO MENSUAL
MENOS DE 60 AÑOS	7	₺ 4.078.43	9	₺ 4.484.72	12	₺ 5.215.45	15	₺ 9.317.02	16	₺ 11.764.17
DE 60 A 64 AÑOS	3	₺ 44.85	3	₺ 874.74	4	₺ 1.699.25	5	₺ 3.087.37	6	₺ 3.558.78
DE 65 A 69 AÑOS	13	₺ 390.11	14	₺ 315.95	25	₺ 899.59	33	₺ 1.741.14	36	₺ 2.554.97
DE 70 A 74 AÑOS	91	₺ 6.987.36	95	₺ 6.923.74	98	₺ 9.415.39	101	₺ 10.236.39	101	₺ 9.466.06
DE 75 A 79 AÑOS	70	₺ 22.112.20	73	₺ 23.953.62	80	₺ 23.807.13	78	₺ 23.622.51	78	₺ 23.923.77
DE 80 A 84 AÑOS	31	₺ 10.019.85	35	₺ 11.097.17	39	₺ 10.966.84	41	₺ 10.011.46	38	₺ 8.462.78
DE 85 Y MAS	55	₺ 12.648.33	54	₺ 12.679.92	58	₺ 15.700.39	55	₺ 13.410.68	49	₺ 11.172.11
TOTAL	270	₺ 56.281.13	283	₺ 60.329.86	316	₺ 67.704.04	328	₺ 71.426.57	324	₺ 70.902.64

GRUPOS DE EDAD	1991		1992		1993		1994		1995	
	No.	MONTO MENSUAL	No.	MONTO MENSUAL	No.	MONTO MENSUAL	No.	MONTO MENSUAL	No.	MONTO MENSUAL
MENOS DE 60 AÑOS	17	₺ 17.594.68	19	₺ 25.268.12	21	₺ 34.707.36	40	₺ 9.441.59	46	₺ 16.804.94
DE 60 A 64 AÑOS	6	₺ 4.908.26	9	₺ 6.352.80	12	₺ 8.119.83	12	₺ 2.148.40	13	₺ 2.501.67
DE 65 A 69 AÑOS	37	₺ 2.445.44	42	₺ 3.255.53	42	₺ 5.678.84	42	₺ 2.852.02	44	₺ 7.279.15
DE 70 A 74 AÑOS	97	₺ 7.684.12	100	₺ 9.191.12	101	₺ 7.025.71	44	₺ 19.546.95	97	₺ 27.603.45
DE 75 A 79 AÑOS	75	₺ 20.189.44	81	₺ 18.603.22	81	₺ 16.786.06	72	₺ 11.676.66	75	₺ 17.074.54
DE 80 A 84 AÑOS	37	₺ 5.889.77	37	₺ 4.125.93	38	₺ 1.303.02	33	₺ 3.454.46	35	₺ 7.908.21
DE 85 Y MAS	44	₺ 9.824.50	45	₺ 8.001.88	45	₺ 3.644.10	31	₺ 5.885.07	44	₺ 10.694.05
TOTAL	313	₺ 68.536.21	333	₺ 74.798.60	340	₺ 77.264.92	274	₺ 55.005.15	354	₺ 89.806.01

FUENTE: DEPARTAMENTO DE INFORMATICA

CUADRO No. 28

PENSIONES POR ASCENDENCIA EN CURSO DE PAGO AL 31 DE DICIEMBRE DE CADA AÑO, SEGUN NUMERO, MONTO Y GRUPOS DE EDAD - REGIMEN DOCENTE

GRUPOS DE EDAD	1986		1987		1988		1989		1990	
	No.	MONTO MENSUAL	No.	MONTO MENSUAL	No.	MONTO MENSUAL	No.	MONTO MENSUAL	No.	MONTO MENSUAL
MENOS DE 60 AÑOS	1	281.19	2	911.66	2	1.265.81	2	1.239.08	2	1.417.26
DE 60 A 64 AÑOS	0	-	0	-	0	-	0	-	0	-
DE 65 A 69 AÑOS	4	310.15	4	862.83	5	694.84	5	680.18	5	1.341.37
DE 70 A 74 AÑOS	8	846.30	8	571.88	10	929.15	10	909.54	13	889.06
DE 75 A 79 AÑOS	8	3.335.03	10	2.963.65	10	3.021.99	13	3.615.30	15	4.607.32
DE 80 A 84 AÑOS	10	1.856.50	13	3.297.31	14	2.520.14	16	4.364.81	16	5.126.04
DE 85 Y MAS	15	4.137.27	11	3.752.76	12	5.310.48	13	5.968.50	13	5.834.08
TOTAL	46	10,766.44	48	12,360.09	53	13,742.41	59	16,777.41	64	19,215.13

GRUPOS DE EDAD	1991		1992		1993		1994		1995	
	No.	MONTO MENSUAL	No.	MONTO MENSUAL	No.	MONTO MENSUAL	No.	MONTO MENSUAL	No.	MONTO MENSUAL
MENOS DE 60 AÑOS	2	1.591.41	2	1.596.00	2	1.466.69	9	3.463.80	14	4.679.31
DE 60 A 64 AÑOS	0	-	0	-	0	-	5	647.91	5	700.49
DE 65 A 69 AÑOS	4	1.106.23	5	1.237.23	5	1.306.05	4	734.07	4	784.55
DE 70 A 74 AÑOS	13	733.21	13	969.38	13	1.115.58	10	1.221.12	14	3.446.43
DE 75 A 79 AÑOS	15	3.987.94	15	3.999.35	16	3.968.43	15	3.430.71	20	5.828.11
DE 80 A 84 AÑOS	17	6.172.82	18	6.574.75	18	6.411.80	14	4.161.55	19	6.584.65
DE 85 Y MAS	11	5.538.73	15	6.639.20	15	6.854.24	9	4.705.13	15	5.996.24
TOTAL	62	19,130.34	68	21,015.91	69	21,122.79	66	18,364.29	91	28,019.78

FUENTE: DEPARTAMENTO DE INFORMATICA

CUADRO No. 29

ASIGNACIONES PAGADAS AL 31 DE DICIEMBRE DE CADA AÑO SEGUN TIPO DE RIESGO - REGIMEN ADMINISTRATIVO

AÑO	INVALIDEZ		VEJEZ		MUERTE		TOTAL	
	No.	MONTO	No.	MONTO	No.	MONTO	No.	MONTO
1986	0	₡ -	10	₡ 20,275.00	27	₡ 57,898.00	37	₡ 78,173.00
1987	0	₡ -	19	₡ 49,202.00	18	₡ 30,664.00	37	₡ 79,866.00
1988	0	₡ -	33	₡ 141,010.00	20	₡ 61,052.00	53	₡ 202,062.00
1989	0	₡ -	47	₡ 230,172.00	22	₡ 40,162.00	69	₡ 270,334.00
1990	0	₡ -	44	₡ 241,631.00	38	₡ 109,142.00	82	₡ 350,773.00
1991	0	₡ -	16	₡ 87,122.00	20	₡ 83,169.00	36	₡ 170,291.00
1992	0	₡ -	46	₡ 402,495.00	32	₡ 120,924.00	78	₡ 523,419.00
1993	0	₡ -	77	₡ 404,405.16	42	₡ 130,415.12	119	₡ 534,820.28
1994	0	₡ -	84	₡ 569,376.50	54	₡ 284,162.00	138	₡ 853,538.50
1995	2	₡ 2,667.61	88	₡ 710,461.76	83	₡ 238,087.08	173	₡ 951,216.45

FUENTE: MEMORIAS DEL INPEP PERIODO 1986-1991, A PARTIR DE 1992 DEPARTAMENTO DE TESORERIA
ESTADOS FINANCIEROS 1996 Y SECCION DE PAGO DE PENSIONES - INPEP

CUADRO No. 30

ASIGNACIONES PAGADAS AL 31 DE DICIEMBRE DE CADA AÑO SEGUN TIPO DE RIESGO - REGIMEN DOCENTE

AÑO	INVALIDEZ		VEJEZ		MUERTE		TOTAL	
	No.	MONTO	No.	MONTO	No.	MONTO	No.	MONTO
1986	0	0	0	0	1	3,488.00	1	3,488.00
1987	0	0	0	0	3	1,940.00	3	1,940.00
1988	0	0	0	0	4	9,013.00	4	9,013.00
1989	0	0	1	9,878.00	2	1,741.00	3	11,619.00
1990	0	0	1	12,950.00	1	3,600.00	2	16,550.00
1991	0	0	0	0	1	367.00	1	367.00
1992	0	0	1	14,970.00	2	8,036.00	3	23,006.00
1993	0	0	1	6,793.71	4	28,523.01	5	35,316.72
1994	0	0	1	6,831.25	7	48,984.81	8	55,816.06
1995	0	0	3	24,673.27	2	3,053.99	5	27,727.26

FUENTE: MEMORIAS DEL INPSF PERIODO 1986-1991, A PARTIR DE 1992 DEPARTAMENTO DE TESORERIA
ESTADOS FINANCIEROS 1994 Y SECCION DE PAGO DE PENSIONES - INPSF

SISTEMA DE PENSIONES: DECRETO 667

Por Decreto No. 667 del 19 de diciembre de 1990, publicado en D.O. No. 286, el Estado creó el *Sistema Temporal de Pensiones de Vejez (por el período del 1 de enero al 31 de diciembre de 1991)*, con la finalidad de otorgar a los empleados públicos civiles, pensión de vejez equivalente al 100% del salario básico regulador, al cumplir 30 años de servicio sin límite de edad. En vista de que a esa fecha muchos empleados públicos tenían en trámite la documentación correspondiente, y muchos otros, que al final de dicho año y durante el curso del siguiente, cumplirían con los requisitos exigidos para acogerse al Decreto, en octubre de 1991, se prórroga el Decreto No. 667 en todas sus partes durante el período comprendido entre el *1 de enero y el 31 de diciembre de 1992*, según se estipula en el Decreto No. 84, publicado en D.O. No. 207 Tomo 313 del 6 de noviembre de 1991, luego en diciembre de 1992 la Asamblea Legislativa aprueba una segunda prórroga para el período comprendido del *1 de enero al 30 de junio de 1993* según Decreto No. 401, publicado en Diario Oficial No. 233, Tomo 317 del 17 de diciembre de 1992.

La concurrencia en el pago de las pensiones según este Decreto, es de responsabilidad financiera del Estado, a través del Ministerio de Hacienda y del INPEP. En caso de existir tiempo cotizado al régimen de pensiones del ISSS, este concurrirá de acuerdo a lo estipulado en su legislación.

PENSIONES DE VEJEZ

El asegurado o ex-asegurado del Régimen Administrativo o del Régimen Docente, tendrá derecho a percibir una pensión de vejez, si ha cumplido con 30 años de servicio y como mínimo 10 años de cotización. La cuantía de pensión para el Régimen Administrativo será del 100% del Salario Básico Regulador y para el Régimen Docente del 100% sin límite de pensión, cuyo exceso a ¢1,200.00, será responsabilidad del Estado, cuya concurrencia se determinará en base al artículo 56 numeral 3 de la Ley del INPEP y el

Estado responderá del excedente en forma vitalicia; cuando un asegurado o ex-asegurado del Régimen Docente tuviese 15 o más años de servicio pero menos de 30, el Estado concurrirá en su totalidad hasta que se llegue a la edad límite que establece la Ley del INPEP, donde la responsabilidad financiera corresponderá al Instituto hasta el límite de ¢1,200.00 y el excedente de dicha cantidad, será pagado por el Estado a través del Ministerio de Hacienda.

Para los asegurados y ex-asegurados que no cumplan con el requisito de los 30 años de servicio, podrán optar a una Pensión de Vejez conforme a la siguiente escala, siempre y cuando los varones tengan 55 años de edad y las mujeres 50 como mínimo si pertenecen al Régimen Administrativo, y en el caso de los docentes no se exigirá el requisito de edad.

Por 15 años de servicio y menos de 20 = 45%

Por 20 años de servicio y menos de 25 = 60%

Por 25 años de servicio y menos de 30 = 80%

PENSIONES DE SOBREVIVENCIA

A los derecho habientes de los pensionados por el Decreto, se les calculará la pensión, partiendo del monto de la pensión de vejez y conforme a los porcentajes establecidos por la legislación del INPEP o del ISSS.

CUADRO No. 31

PENSIONES EN CURSO DE PAGO AL 31 DE DICIEMBRE DE CADA AÑO DEL DECRETO LEGISLATIVO 667- REGIMEN ADMINISTRATIVO

CONCEPTO	1991		1992		1993		1994		1995		
	No.	MONTO	No.	MONTO	No.	MONTO	No.	MONTO	No.	MONTO - INPEP	MONTO - HACDA.
VEJEZ	836	₺ 7,143,324	4,846	₺ 60,065,540	6,093	₺ 113,817,524	6,028	₺ 116,426,313	5,392	₺ 67,115,439	₺ 57,575,829
SOBREVIVENCIA	-	₺ -	17	₺ 71,465	79	₺ 415,639	148	₺ 756,700	238	₺ 1,419,475	₺ 174,245
TOTAL	836	₺ 7,143,324	4,863	₺ 60,137,005	6,172	₺ 114,233,163	6,176	₺ 117,183,012	5,630	₺ 68,534,914	₺ 57,750,074

FUENTE: DEPARTAMENTO DE TESORERIA

NOTA: INCLUYE PENSIONES PAGADAS EN COORDINACION CON HACIENDA Y/O ISSS, PAGO DE AGUINALDO Y AJUSTES DE PENSION
SE EXCLUYEN LAS PENSIONES NO PAGADAS DURANTE 1993 (₺41,678)

CUADRO No. 32

PENSIONES EN CURSO DE PAGO AL 31 DE DICIEMBRE DE CADA AÑO DEL DECRETO LEGISLATIVO 667 - REGIMEN DOCENTE

CONCEPTO	1991		1992		1993		1994		1995		
	No.	MONTO	No.	MONTO	No.	MONTO	No.	MONTO	No.	MONTO - INPEP	MONTO - HACDA.
VEJEZ	715	₺ 5,455,378	3,322	₺ 41,866,551	3,736	₺ 73,220,644	3,720	₺ 73,321,671	3,693	₺ 40,811,661	₺ 36,424,052
SOBREVIVENCIA	-	₺ -	1	₺ 8,464	-	₺ -	31	₺ 180,872	51	₺ 298,524	₺ 45,166
TOTAL	715	₺ 5,455,378	3,323	₺ 41,875,015	3,736	₺ 73,220,644	3,751	₺ 73,502,543	3,744	₺ 41,110,185	₺ 36,469,218

FUENTE: DEPARTAMENTO DE TESORERIA

NOTA: INCLUYE PENSIONES PAGADAS EN COORDINACION CON HACIENDA Y/O ISSS, PAGO DE AGUINALDO Y AJUSTES DE PENSION
SE EXCLUYEN LAS PENSIONES NO PAGADAS DURANTE 1993 (₺36,176)

PROGRAMA DE PRESTAMOS

Con el objetivo de buscar alternativas de inversión a los fondos de reserva, así como brindar un beneficio socioeconómico a la población asegurada, tal como lo establece el artículo 37 de la Ley del INPEP, se abrió en 1978 el Programa de Préstamos, el cual está encaminado a satisfacer necesidades de consumo y vivienda de los asegurados.

Los requisitos para ser sujeto de préstamo son :

- a) Ser asegurado obligatorio del INPEP, que a la fecha de presentar la solicitud, haya cotizado a favor del Instituto por lo menos un año para los créditos hipotecarios o dos consecutivos para los créditos personales, salvo casos especiales calificados por la Junta Directiva del INPEP
- b) Estar gozando de una pensión vitalicia a cargo del INPEP, excepto aquellos que gocen de tal beneficio en calidad de sobrevivientes.

En general, las tasas de interés a las que se conceden los préstamos están por debajo de la tasa de mercado, estableciéndose tasas nominales que oscilan entre el 7 y el 13% para el Régimen Administrativo y entre el 8 y 14% para el Régimen Docente, dichas tasas de interés dependen del tipo de préstamo, monto solicitado y del destino.

La cuantía máxima de un crédito es de ¢10,000.00 para los préstamos personales y de ¢100,000.00 para los hipotecarios. El plazo máximo para la amortización de un crédito se establece en 4 años para los préstamos personales y 25 años para los hipotecarios.

Las líneas de financiamiento habilitadas son las siguientes:

PRESTAMOS PERSONALES

- 1) *Gastos por Enfermedad*
- 2) *Gastos Personales o Familiares*
- 3) *Reparación o Ampliación de Vivienda*
- 4) *Prima para Adquisición de Vivienda*
- 5) *Cancelación de Deudas*

PRESTAMOS HIPOTECARIOS

- 1) *Adquisición de Vivienda*
- 2) *Construcción, Reparación
o Ampliación de Vivienda*
- 3) *Adquisición de Solares Urbanos*
- 4) *Pago de Pasivos*

CUADRO No. 33

PRESTAMOS HIPOTECARIOS OTORGADOS POR DESTINO Y AÑO - REGIMEN ADMINISTRATIVO

AÑO	ADQUISICION DE VIVIENDA		CONSTRUCCION		RAM		SOLAR URBANO		PAGO DE PASIVOS		TOTAL	
	No.	MONTO	No.	MONTO	No.	MONTO	No.	MONTO	No.	MONTO	No.	MONTO
1986	704	₺ 23,330,489	35	₺ 1,585,699	14	₺ 203,000	0	₺ -	0	₺ -	753	₺ 25,119,188
1987	674	₺ 25,205,574	43	₺ 2,053,637	63	₺ 726,749	0	₺ -	0	₺ -	780	₺ 27,985,960
1988	1,297	₺ 61,324,011	55	₺ 2,848,873	129	₺ 2,259,418	6	₺ 99,441	55	₺ 1,994,002	1,542	₺ 68,525,745
1989 ^R	1,320	₺ 62,965,320	63	₺ 2,873,424	135	₺ 2,907,112	37	₺ 615,116	139	₺ 5,064,147	1,694	₺ 74,425,119
1990	822	₺ 41,735,402	24	₺ 1,387,752	83	₺ 1,931,880	13	₺ 273,470	76	₺ 3,132,822	1,018	₺ 48,461,326
1991	893	₺ 49,738,525	21	₺ 1,505,906	77	₺ 1,982,167	7	₺ 128,071	90	₺ 4,187,746	1,088	₺ 57,542,415
1992	788	₺ 44,533,607	18	₺ 1,270,123	48	₺ 1,277,288	10	₺ 221,720	16	₺ 619,733	880	₺ 47,922,471
1993	598	₺ 32,423,971	26	₺ 1,849,400	52	₺ 1,401,935	9	₺ 228,709	20	₺ 908,394	705	₺ 36,812,409
1994	532	₺ 32,926,992	24	₺ 1,953,175	52	₺ 1,372,161	7	₺ 178,297	4	₺ 273,912	619	₺ 36,704,537
1995	301	₺ 21,696,947	29	₺ 1,893,980	39	₺ 881,450	5	₺ 161,486	0	₺ -	374	₺ 24,633,863

FUENTE : DEPARTAMENTO DE PRESTAMOS HIPOTECARIOS
 R.A.M. : REPARACION, AMPLIACION Y MEJORA DE VIVIENDAS
 R : CIFRAS REVISADAS

CUADRO No. 34

PRESTAMOS HIPOTECARIOS OTORGADOS POR DESTINO Y AÑO - REGIMEN DOCENTE

AÑO	ADQUISICION DE VIVIENDA		CONSTRUCCION		RAM		SOLAR URBANO		PAGO DE PASIVOS		TOTAL	
	No.	MONTO	No.	MONTO	No.	MONTO	No.	MONTO	No.	MONTO	No.	MONTO
1986	146	₪ 4,363,602	11	₪ 415,500	1	₪ 15,000	0	₪ -	0	₪ -	158	4,794,102
1987	196	₪ 7,222,472	15	₪ 462,000	18	₪ 225,881	0	₪ -	0	₪ -	229	7,910,353
1988	186	₪ 7,451,322	16	₪ 760,234	22	₪ 404,940	0	₪ -	3	₪ 92,594	227	8,709,090
1989 ²	451	₪ 19,649,614	26	₪ 982,286	27	₪ 589,472	13	₪ 167,837	50	₪ 1,485,825	567	22,875,034
1990	178	₪ 8,175,583	14	₪ 692,955	13	₪ 294,599	2	₪ 28,270	31	₪ 1,240,799	238	10,432,206
1991	51	₪ 2,615,380	1	₪ 53,918	3	₪ 72,930	2	₪ 42,003	9	₪ 277,286	66	3,061,517
1992	109	₪ 5,539,150	4	₪ 238,000	12	₪ 330,300	0	₪ -	4	₪ 229,619	129	6,337,069
1993	113	₪ 5,964,922	8	₪ 492,176	6	₪ 174,995	0	₪ -	15	₪ 636,648	142	7,268,741
1994	56	₪ 3,218,078	8	₪ 495,000	5	₪ 121,300	0	₪ -	0	₪ -	69	3,834,378
1995	37	₪ 2,642,213	4	₪ 202,400	4	₪ 94,900	0	₪ -	0	₪ -	45	2,939,513

FUENTE: DEPARTAMENTO DE PRESTAMOS HIPOTECARIOS
 R.A.M.: REPARACION, AMPLIACION Y MEJORA DE VIVIENDAS

CUADRO No. 35

PRESTAMOS PERSONALES OTORGADOS POR DESTINO Y AÑO - REGIMEN ADMINISTRATIVO

AÑO	GASTOS POR ENFERMEDAD		GASTOS PERSONALES O FAMILIARES		REPARACION O AMP. DE VIVIENDA		PRIMA PARA ADQ. DE VIVIENDA		CANCELACION DE DEUDAS		TOTAL	
	No.	MONTO	No.	MONTO	No.	MONTO	No.	MONTO	No.	MONTO	No.	MONTO
1986	0	₡ -	5,501	₡ 19,421,700	4	₡ 14,200	67	₡ 325,100	0	₡ -	5,572	₡ 19,761,000
1987	0	₡ -	6,314	₡ 25,342,000	9	₡ 45,000	14	₡ 68,600	0	₡ -	6,337	₡ 25,455,600
1988	564	₡ 4,286,100	11,938	₡ 55,714,100	16	₡ 89,300	201	₡ 1,387,600	0	₡ -	12,719	₡ 61,477,100
1989	1185	₡ 9,573,100	8,830	₡ 48,623,400	35	₡ 263,600	223	₡ 1,732,800	0	₡ -	10,273	₡ 60,192,900
1990	1467	₡ 12,150,700	5,628	₡ 33,021,600	34	₡ 253,300	193	₡ 1,530,000	0	₡ -	7,322	₡ 46,955,600
1991	1293	₡ 10,712,700	6,010	₡ 39,966,500	38	₡ 311,300	107	₡ 891,200	0	₡ -	7,448	₡ 51,881,700
1992	389	₡ 2,761,300	4,512	₡ 26,368,000	64	₡ 438,200	23	₡ 142,800	0	₡ -	4,988	₡ 29,710,300
1993	409	₡ 3,630,000	7,370	₡ 51,047,700	130	₡ 1,055,400	17	₡ 103,300	0	₡ -	7,926	₡ 55,836,400
1994	359	₡ 3,274,600	6,183	₡ 43,179,900	136	₡ 1,182,400	19	₡ 159,700	0	₡ -	6,697	₡ 47,796,600
1995	25	₡ 230,200	3,599	₡ 29,969,100	6	₡ 54,100	0	₡ -	611	₡ 4,327,600	4,241	₡ 34,581,000

FUENTE: DEPARTAMENTO DE PRESTAMOS PERSONALES

CUADRO No. 36

PRESTAMOS PERSONALES OTORGADOS POR DESTINO Y AÑO - REGIMEN DOCENTE

AÑO	GASTOS POR ENFERMEDAD		GASTOS PERSONALES O FAMILIARES		REPARACION O AMP. DE VIVIENDA		PRIMA PARA ADQ. DE VIVIENDA		CANCELACION DE DEUDAS		TOTAL	
	No.	MONTO	No.	MONTO	No.	MONTO	No.	MONTO	No.	MONTO	No.	MONTO
1986	0	₡ -	834	₡ 3,754,600	4	₡ 16,300	16	₡ 76,700	0	₡ -	854	₡ 3,847,600
1987	0	₡ -	1,009	₡ 4,724,700	1	₡ 5,000	4	₡ 20,000	0	₡ -	1,014	₡ 4,749,700
1988	86	₡ 688,200	2,434	₡ 13,162,500	2	₡ 11,300	43	₡ 296,700	0	₡ -	2,565	₡ 14,158,700
1989	100	₡ 848,400	1,423	₡ 9,286,000	4	₡ 27,000	70	₡ 573,900	0	₡ -	1,597	₡ 10,735,300
1990	154	₡ 1,159,100	624	₡ 4,198,900	5	₡ 37,500	46	₡ 385,700	0	₡ -	829	₡ 5,781,200
1991	180	₡ 1,516,900	955	₡ 6,870,700	4	₡ 31,700	25	₡ 209,000	0	₡ -	1,164	₡ 8,628,300
1992	86	₡ 551,800	961	₡ 5,938,100	32	₡ 204,900	7	₡ 46,300	0	₡ -	1,086	₡ 6,741,100
1993	34	₡ 301,700	595	₡ 4,662,900	15	₡ 147,700	3	₡ 23,000	0	₡ -	647	₡ 5,135,300
1994	40	₡ 352,400	462	₡ 3,403,200	17	₡ 167,700	2	₡ 20,000	0	₡ -	521	₡ 3,943,300
1995	3	₡ 30,000	330	₡ 2,795,100	1	₡ 8,000	0	₡ -	123	₡ 901,200	457	₡ 3,734,300

FUENTE: DEPARTAMENTO DE PRESTAMOS PERSONALES

**RESERVAS
E INVERSIONES**

IV

Para mantener el equilibrio financiero actuarial se constituirá una reserva técnica correspondiente al Régimen de los Empleados Públicos Administrativos y otra correspondiente al Régimen de los Empleados Públicos Docentes. Dichas Reservas Técnicas se formarán con los excedentes de cada Régimen, resultantes de deducir a los ingresos en concepto de cotizaciones y aportaciones reportados en el ejercicio, los egresos en concepto de gastos de capital, administrativos y de prestaciones. La reserva así constituida, se incrementa con el rendimiento neto de las inversiones de dichos fondos y de los otros recursos económicos correspondientes.

La inversión de las reservas técnicas para cada régimen debe efectuarse en las mejores condiciones de seguridad, rendimiento y liquidez, dándose prioridad a las inversiones en beneficio directo -social o económico- de los asegurados.

La inversión de las reservas técnicas debe tener una rentabilidad no inferior a la tasa de interés anual del 7% y se debe invertir en los bienes y proporciones que se indican a continuación:

- √ Valores mobiliarios emitidos por el Estado o Instituciones Oficiales encargadas de la construcción de viviendas o el fomento agrícola o industrial, con garantía hipotecaria o del Estado: *el 10% de la Reserva*
- √ En bienes inmobiliarios, con garantía hipotecaria, para la ampliación, reparación, construcción y adquisición de vivienda y solares Urbanos, así como el pago de pasivos en la forma que lo determine el Reglamento de Préstamos correspondiente, siempre que tales pasivos sean originados de operaciones iguales a las antes mencionadas, para los asegurados o pensionistas del sistema; y para la concesión de Préstamos Personales a dichos asegurados y pensionistas: *el 80% de la Reserva.*
- √ En depósitos a plazo en los Bancos o en las Instituciones Financieras Oficiales; y en inmuebles para los fines propios del INPEP o de bienestar para los asegurados: *el 10% de la Reserva.*

CUADRO No. 37

RESERVA TECNICA ACUMULADA, SEGUN CONDICION DE PERCEPCION - REGIMEN ADMINISTRATIVO

AÑO	RESERVA TECNICA ^{a/}		
	TOTAL	PERCIBIDA	NO PERCIBIDA
1986	₺ 468,366,821	₺ 447,179,887	₺ 21,186,934
1987	₺ 583,523,363	₺ 556,736,868	₺ 26,786,495
1988	₺ 690,514,710	₺ 661,376,755	₺ 29,137,955
1989	₺ 794,546,043	₺ 765,577,243	₺ 28,968,800
1990	₺ 911,642,860	₺ 872,855,727	₺ 38,787,133
1991	₺ 1,044,509,688	₺ 1,007,910,652	₺ 36,599,036
1992	₺ 1,119,576,693	₺ 1,090,849,655	₺ 28,727,038
1993	₺ 1,243,325,147	₺ 1,205,871,562	₺ 37,453,585
1994	₺ 1,363,684,904	₺ 1,326,231,319	₺ 37,453,585
1995	₺ 1,576,694,421	₺ 1,513,949,371	₺ 62,745,050

FUENTE: ESTADOS FINANCIEROS PERIODO 1986-1995

a/: A PARTIR DE 1994 INCLUYE RESULTADO DEL EJERCICIO CORRIENTE

CUADRO No 38

RESERVA TÉCNICA ACUMULADA, SEGUN CONDICION DE PERCEPCION - REGIMEN DOCENTE

AÑO	RESERVA TÉCNICA ^{a/}		
	TOTAL	PERCIBIDA	NO PERCIBIDA
1986	₡ 124,684,187	₡ 118,833,734	₡ 5,850,453
1987	₡ 142,209,771	₡ 135,867,082	₡ 6,342,689
1988	₡ 160,385,844	₡ 152,776,095	₡ 7,609,749
1989	₡ 180,141,583	₡ 170,557,232	₡ 9,584,351
1990	₡ 203,050,979	₡ 193,386,849	₡ 9,664,130
1991	₡ 232,178,632	₡ 221,544,261	₡ 10,634,371
1992	₡ 237,642,751	₡ 233,891,895	₡ 3,750,856
1993	₡ 248,536,479	₡ 244,537,124	₡ 3,999,355
1994	₡ 260,502,177	₡ 256,502,822	₡ 3,999,355
1995	₡ 272,056,591	₡ 261,322,156	₡ 10,734,435

FUENTE: ESTADOS FINANCIEROS PERIODO 1986-1995

a/: A PARTIR DE 1994 INCLUYE RESULTADO DEL EJERCICIO CORRIENTE

CUADRO No. 39

ESTADO DE LAS INVERSIONES AL 31 DE DICIEMBRE DE CADA AÑO - REGIMEN ADMINISTRATIVO

AÑO	TOTAL	TIPO DE INVERSION					
		DEPOSITOS A PLAZO	DEPOSITOS CTAS. DE AHORRO	VALORES MOBILIARIOS	PRESTAMOS PERSONALES	PRESTAMOS HIPOTECARIOS	INVERSION INMOBILIARIA
1986	₡ 451,404,585	₡ 205,299,879	₡ 1,641,429	₡ 2,513,700	₡ 39,291,291	₡ 199,893,514	₡ 2,764,372
1987	₡ 566,369,787	₡ 299,625,879	₡ 1,000,000	₡ 2,505,860	₡ 45,826,044	₡ 214,647,232	₡ 2,764,372
1988	₡ 662,528,161	₡ 333,125,879	₡ -	₡ 1,245,580	₡ 79,591,074	₡ 241,377,446	₡ 7,188,182
1989	₡ 735,406,568	₡ 288,917,879	₡ 178,569	₡ 951,580	₡ 101,680,785	₡ 302,590,558	₡ 41,087,197
1990	₡ 840,005,342	₡ 351,217,897	₡ 3,507,118	₡ 743,820	₡ 99,963,233	₡ 339,938,076	₡ 44,635,198
1991	₡ 1,012,274,618	₡ 473,717,879	₡ 19,705,286	₡ 727,160	₡ 97,284,423	₡ 380,576,802	₡ 40,263,068
1992	₡ 1,082,203,649	₡ 551,317,878	₡ 19,880,818	₡ -	₡ 79,268,450	₡ 400,511,147	₡ 31,225,356
1993	₡ 1,199,200,669	₡ 639,203,700	₡ 23,597,920	₡ -	₡ 93,087,863	₡ 416,127,793	₡ 27,183,392
1994	₡ 1,342,971,476	₡ 827,044,489	₡ 23,069,560	₡ -	₡ 70,729,075	₡ 395,991,154	₡ 26,137,198
1995	₡ 1,535,922,484	₡ 1,048,990,456	₡ 6,004,884	₡ -	₡ 56,925,410	₡ 389,984,872	₡ 34,016,863

FUENTE: ESTADOS FINANCIEROS

CUADRO No. 40

ESTADO DE LAS INVERSIONES AL 31 DE DICIEMBRE DE CADA AÑO - REGIMEN DOCENTE

AÑO	TOTAL	TIPO DE INVERSION					
		DEPOSITOS A PLAZO	DEPOSITOS CTAS. DE AHORRO	VALORES MOBILIARIOS	PRESTAMOS PERSONALES	PRESTAMOS HIPOTECARIOS	INVERSION INMOBILIARIA
1986	₺ 122,266,061	₺ 60,692,000	₺ 1,069,906	₺ -	₺ 8,907,282	₺ 51,596,873	₺ -
1987	₺ 143,101,005	₺ 75,292,000	₺ 1,000,000	₺ -	₺ 9,289,568	₺ 57,519,437	₺ -
1988	₺ 166,699,329	₺ 85,892,000	₺ -	₺ -	₺ 17,572,397	₺ 63,234,932	₺ -
1989	₺ 189,551,562	₺ 86,492,000	₺ -	₺ -	₺ 19,017,088	₺ 84,042,474	₺ -
1990	₺ 198,283,808	₺ 88,492,000	₺ 2,176,931	₺ -	₺ 14,955,952	₺ 92,658,925	₺ -
1991	₺ 205,704,934	₺ 97,492,000	₺ 3,032,817	₺ -	₺ 13,759,292	₺ 91,420,825	₺ -
1992	₺ 221,143,044	₺ 110,892,000	₺ 4,768,200	₺ -	₺ 12,652,842	₺ 92,830,002	₺ -
1993	₺ 219,740,150	₺ 110,892,000	₺ 3,780,287	₺ -	₺ 9,661,357	₺ 95,386,751	₺ 19,755
1994	₺ 232,386,150	₺ 131,651,711	₺ 4,057,377	₺ -	₺ 6,774,520	₺ 89,882,787	₺ 19,755
1995	₺ 243,787,703	₺ 149,244,265	₺ 2,431,947	₺ -	₺ 4,918,533	₺ 87,173,203	₺ 19,755

FUENTE: ESTADOS FINANCIEROS

Coordinación:
Julio César Najarro Cáceres

Técnicos Responsables:
Zoila Margarita Menjivar de Baires
Abraham Asdrúbal Espinoza Santiago

Secretaria:
Dianira Arely Sermeño Sandoval





INSTITUTO NACIONAL DE PENSIONES
DE LOS EMPLEADOS PÚBLICOS

MEMORANDO
Unidad de Planificación y Gestión de Calidad
3.3.73/087/2019
San Salvador, 30 de septiembre de 2019

PARA: Licda. Norma Lorena Ventura
Oficial de Información

DE: Licda. Lorena Marisol García Castro
Jefa Interina Unidad de Planificación y Gestión de Calidad



ASUNTO: Envío de Información

En atención a requerimiento de información REF.111-2019 recibido el 30 de septiembre de 2019, se remite de manera física y en calidad de préstamo los siguientes documentos:

- ✓ Anuario Estadístico año 1995
- ✓ Boletín Estadístico año 1995

Del año 1990 esta Unidad no posee la información solicitada.

Atentamente,



Kessels

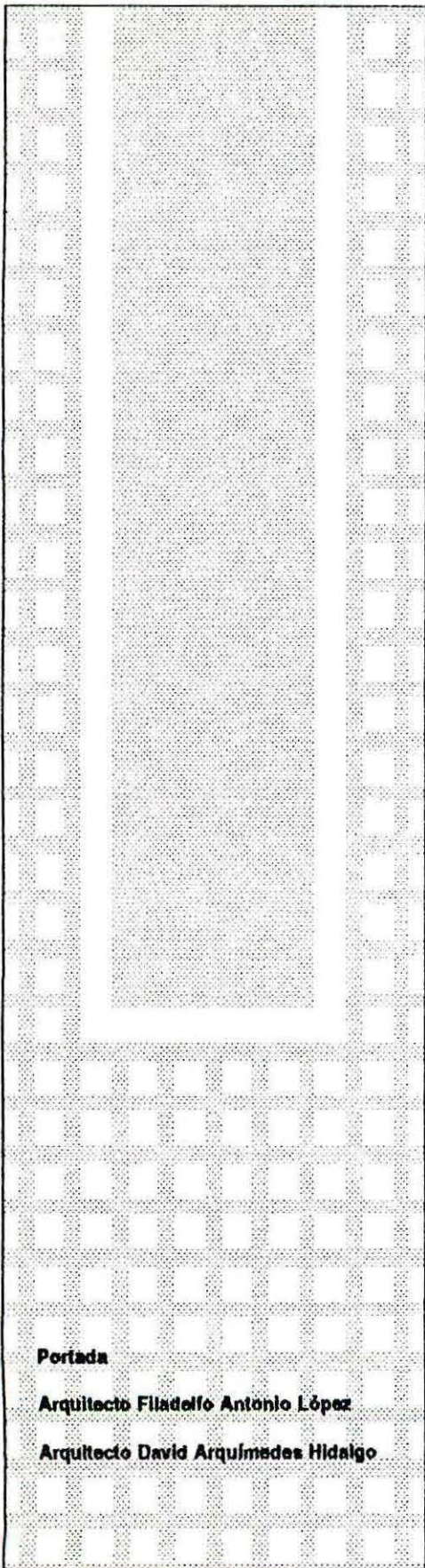

Portada

Arquitecto Filadelfo Antonio López

Arquitecto David Arquímedes Hidalgo

INTRODUCCION

La Subgerencia Técnica Administrativa a través del Departamento de Estadísticas, presenta el primer Boletín Estadístico correspondiente al año de 1995, cuyo contenido refleja estadísticas relacionadas con aspectos demográficos, financieros y operativos del quehacer Institucional, correspondientes a 1994 y el primer trimestre del presente año.

El presente Boletín consta de cinco apartados, el primero presenta las estadísticas relativas a la Población Cotizante y Pensionada del INPEP, por ubicación Geográfica, el segundo los Ingresos y Egresos de Recursos Financieros del INPEP; en el tercero y cuarto apartado se ubican las estadísticas de la ejecución de los Programas de Pensiones y de Préstamos respectivamente, y por último se presenta una serie de anexos.

Con el objeto de satisfacer oportunamente las necesidades de Información se han incorporado al Boletín algunas cifras preliminares, es decir que están sujetas de variación.

Es importante reiterar nuestro agradecimiento a todos los Departamentos del Instituto, quienes con su colaboración proporcionaron la Información que es la fuente para la elaboración de este documento.

Departamento de Estadísticas

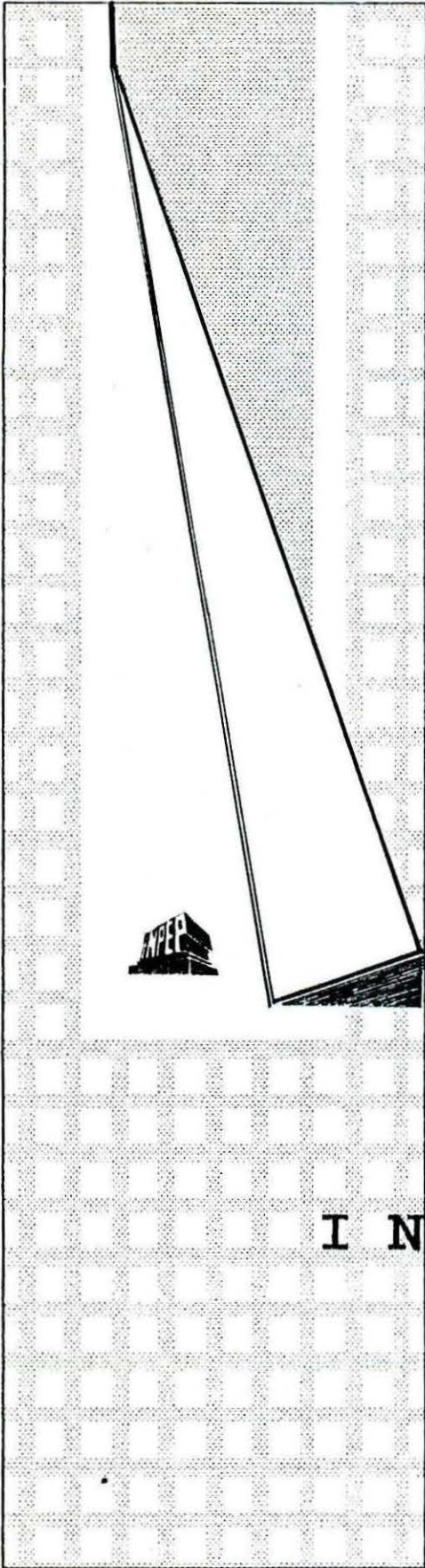

I N D I C E

	No. de página
Introducción	i
CAPITULO I	
POBLACION COTIZANTE Y PENSIONADA DEL INPEP	
POR UBICACION GEOGRAFICA	
1.1 Población Cotizante al INPEP en 1994, por Ubicación Geográfica y Sexo	2
1.2 Población Cotizante al INPEP en 1994, por Ubicación Geográfica y Régimen	4
1.3 Población Cotizante al INPEP en 1994, por Régimen, Organismo y Ubicación Geográfica	6
1.4 Población Pensionada del INPEP al 31-03-95, por Régimen y Tipo de Pensión.	7
1.5 Población Pensionada del INPEP al 31-03-95, por Ubicación Geográfica	8
CAPITULO II	
INGRESOS Y EGRESOS DEL INPEP	
2.1 Ingresos y Egresos de Capital al 31-12-94	10
2.2 Estado de las Inversiones al 31-12-94	11
2.3 Egresos por Pago de Pensiones al 31-03-95	13
CAPITULO III	
PROGRAMA DE PENSIONES	
3.1 Programa de Pensiones del INPEP al 31-03-95	16
3.2 Pensiones y Asignaciones Aprobadas al 31-03-95, por Tipo de Pensión y Monto	18

CAPITULO IV PROGRAMA DE PRESTAMOS

4.1	Actividades realizadas en el Programa de Préstamos Personales al 31-03-95	22
4.2	Préstamos Personales Otorgados según Rango de Monto Financiado, Régimen Administrativo	25
4.3	Préstamos Personales Otorgados, según Rango de Monto Financiado, Régimen Docente	26
4.4	Actividades realizadas en el Programa de Préstamos Hipotecarios al 31-03-95	28
4.5	Préstamos Hipotecarios Otorgados según Rango de Monto Financiado, Régimen Administrativo	31
4.6	Préstamos Hipotecarios Otorgados según Rango de Monto Financiado, Régimen Docente	32

ANEXOS

i	Consolidado Población Cotizante al INPEP, por Forma de Contratación, Sexo y Ubicación Geográfica, 1994	35
ii	Consolidado Población Cotizante al INPEP en 1994, por Forma de Contratación, Sexo y Ubicación Geográfica, Régimen Administrativo	36
iii	Consolidado Población Cotizante al INPEP en 1994, por Forma de Contratación, Sexo y Ubicación Geográfica, Régimen Docente	37
iv	Población Cotizante del Gobierno Central en 1994, por Forma de Contratación, Ubicación Geográfica y Sexo, Régimen Administrativo	38
v	Población Cotizante del Gobierno Central en 1994, por Forma de Contratación, Ubicación Geográfica y Sexo, Régimen Docente	39
vi	Población Cotizante de Instituciones Autónomas, por Forma de Contratación, Ubicación Geográfica y Sexo	40
vii	Población Cotizante de las Municipalidades, por Forma de Contratación, Ubicación Geográfica y Sexo.	41



CAPITULO
I

POBLACION COTIZANTE
Y PENSIONADA DEL INPEP
POR UBICACION GEOGRAFICA

CUADRO No. 1

**POBLACION COTIZANTE AL INPEP EN 1994
POR UBICACION GEOGRAFICA Y SEXO**

DEPARTAMENTO	HOMBRES	MUJERES	TOTAL
AHUACHAPAN	1,095	1,150	2,245
SANTA ANA	2,484	2,281	4,745
SONSONATE	1,577	1,643	3,220
CHALATENANGO	1,400	893	2,293
LA LIBERTAD	2,845	3,191	6,036
SAN SALVADOR	63,897	29,539	93,436
CUSCATLAN	762	1,040	1,802
LA PAZ	1,275	1,643	2,918
CABANAS	777	954	1,731
SAN VICENTE	1,027	1,359	2,386
USulután	1,827	1,637	3,464
SAN MIGUEL	2,808	3,627	6,235
MORAZAN	612	923	1,535
LA UNION	1,223	970	2,193
TOTAL	63,389	50,850	134,239

FUENTE: DEPARTAMENTO DE RECAUDACIONES

A la población cotizante del INPEP en 1994, se le puede segregar en las diferentes zonas en que están clasificados los 14 departamentos del país, así, la Zona Central tiene una participación del 82.4% de los cuales el 65.1% son hombres y el 34.9% mujeres. Las zonas Occidental y Oriental contribuyen con el 7.6% y 10.0% respectivamente, de los cuales el 51.7% son mujeres y el resto hombres.

CUADRO No. 2

**POBLACION COTIZANTE AL INPEP EN 1994
POR UBICACION GEOGRAFICA Y REGIMEN**

DEPARTAMENTO	REGIMEN	
	ADMINISTRATIVO	DOCENTE
AHUACHAPAN	1,190	1,055
SANTA ANA	3,315	1,430
SONSONATE	1,647	1,573
CHALATENANGO	900	1,393
LA LIBERTAD	3,559	2,477
SAN SALVADOR	86,415	7,021
CUSCATLAN	846	956
LA PAZ	1,403	1,515
CABANAS	605	1,126
SAN VICENTE	1,107	1,279
USulutlan	2,170	1,294
SAN MIGUEL	3,229	3,006
MORAZAN	783	752
LA UNION	1,171	1,022
TOTAL	108,340	25,899

FUENTE: DEPARTAMENTO DE RECAUDACIONES

De los 134,239 servidores del Estado correspondientes a 1994, el 80.7% pertenecen al Régimen Administrativo, de los cuales el 79.8% están ubicados en el Departamento de San Salvador. La participación del Régimen Docente es del 19.3% del total de la Población y al igual que el otro Régimen la mayor concentración corresponde al Departamento de San Salvador, con el 27.1% de participación.

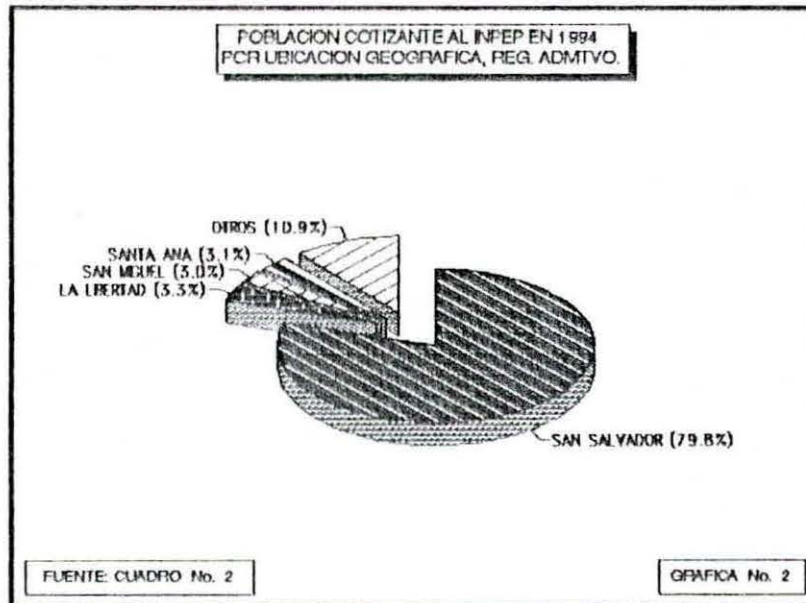

En el Régimen Administrativo la mayor concentración de los servidores del Estado se ubica en San Salvador, La Libertad y San Miguel representando el 86.1% del total de la población Cotizante, y la diferencia está distribuida en los 11 departamentos restantes.

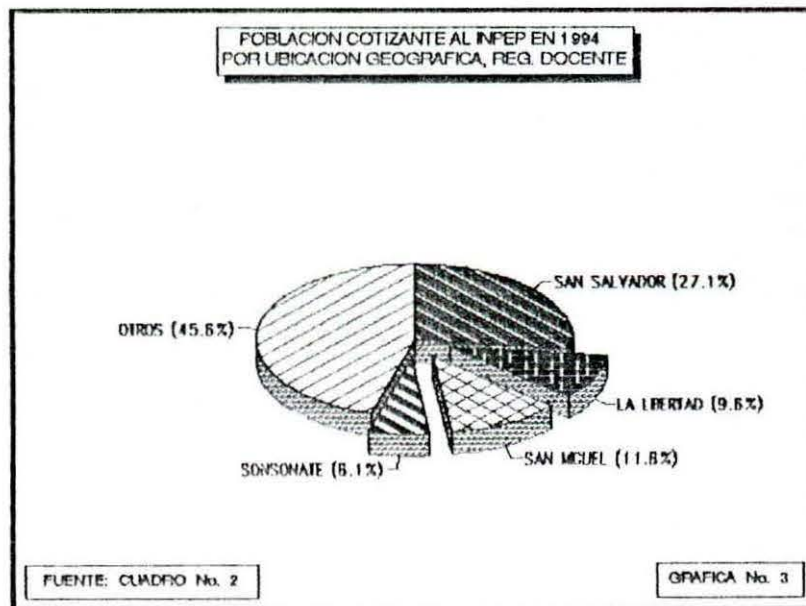

Entre los Departamentos de mayor contribución en el Régimen Docente están San Salvador, San Miguel y La Libertad con el 27.1%, 11.6% y 9.6% respectivamente, el 51.7% corresponde a los otros Departamentos.

CUADRO No. 3

POBLACION COTIZANTE AL INPEP EN 1994 POR REGIMEN, ORGANISMO Y UBICACION GEOGRAFICA

DEPARTAMENTO	ADMINISTRATIVO			DOCENTE		
	GOBIERNO CENTRAL	AUTONOMAS	MUNICIPALIDADES	GOBIERNO CENTRAL	AUTONOMAS	MUNICIPALIDADES
AHUIACHAPAN	579	430	181	1,055	0	0
SANTA ANA	1,492	1,050	773	1,430	0	0
SONSONATE	767	380	500	1,573	0	0
CHALATENANGO	423	315	162	1,393	0	0
LA LIBERTAD	1,762	1,018	779	2,477	0	0
SAN SALVADOR	38,851	40,241	7,323	6,880	141	0
CUSCATLAN	557	66	223	956	0	0
LA PAZ	742	496	165	1,515	0	0
CABANAS	407	45	153	1,126	0	0
SAN VICENTE	508	396	213	1,279	0	0
USulután	1,152	499	519	1,294	0	0
SAN MIGUEL	1,597	1,025	607	3,006	0	0
MORAZAN	615	53	115	752	0	0
LA UNION	879	73	219	1,022	0	0
TOTAL	50,331	46,077	11,932	25,758	141	0

FUENTE: DEPARTAMENTO DE RECAUDACIONES

De la Población Cotizante al INPEP en los diferentes organismos, el Gobierno Central tiene una participación del 56.7%, las Instituciones Autónomas el 34.4% y las Municipalidades el 8.9%.

En el Régimen Administrativo la mayor participación de dichos organismos corresponde al Departamento de San Salvador con el 77.2%, 87.3% y 61.4% respectivamente.

En el Régimen Docente el 99.5% de participación corresponde al Gobierno Central y el resto a Instituciones Autónomas. Entre los Departamentos que más contribuyen en este Régimen se encuentran San Salvador, San Miguel, La Libertad y Sonsonate con el 26.7%, 11.7%, 9.6% y el 6.1% respectivamente.

CUADRO No. 4

POBLACION PENSIONADA AL 31-03-95

POR REGIMEN	NUMERO
ADMINISTRATIVO	27,701
DOCENTE	8,382
TOTAL	36,083
POR TIPO DE PENSION	
INVALIDEZ	637
VEJEZ	22,441
VIUDEZ	6,496
ORFANDAD	6,076
ASCENDIENTES	433
TOTAL	36,083

FUENTE: DEPARTAMENTO DE INFORMATICA

De los 36,083 pensionados del INPEP, el 76.8% pertenecen al Régimen Administrativo y el 23.2% restante al Régimen Docente.

Del total de pensiones el 62.2%, 1.8% y 36.0% corresponden a los específicos de Vejez, Invalidez y Muerte respectivamente.

PENSIONADOS DEL INPEP POR UBICACION GEOGRAFICA AL 31-03-95

DEPARTAMENTO	SEXO		TOTAL
	HOMBRES	MUJERES	
AHUACHAPAN	427	421	848
SANTA ANA	1,219	1,563	2,782
SONSONATE	737	689	1,426
CHALATENANGO	382	313	695
LA LIBERTAD	1,500	1,640	3,140
SAN SALVADOR	8,672	10,460	19,132
CUSCATLAN	505	516	1,021
LA PAZ	528	524	1,050
CABANAS	266	282	548
SAN VICENTE	407	470	877
USulután	547	687	1,234
SAN MIGUEL	993	1,248	2,241
MORAZAN	226	239	465
LA UNION	335	289	624
TOTAL	16,742	19,341	36,083

FUENTE: DEPTO. DE INFORMATICA

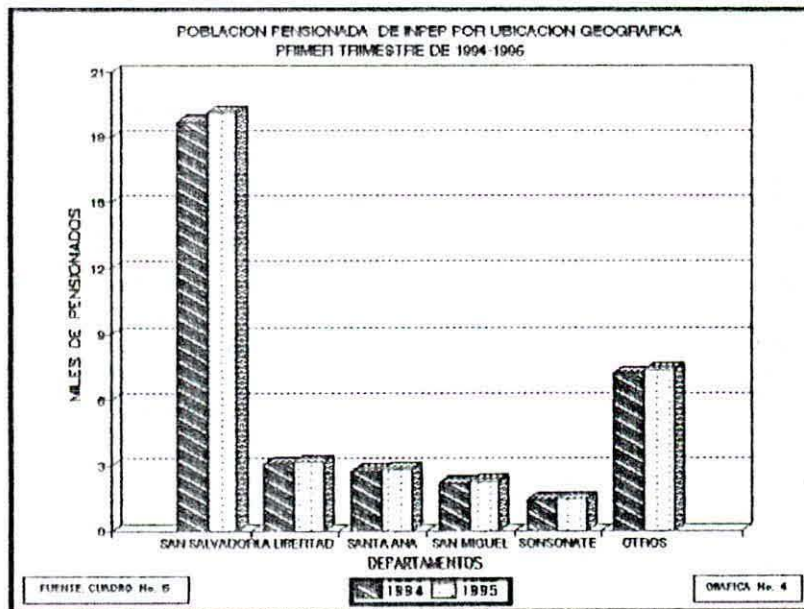

Del total de pensionados al 31-03-95 el 53.6% son mujeres y el 46.4% son hombres. La mayor concentración de pensionados corresponde al departamento de San Salvador con el 53.0% de participación.

Al comparar el primer trimestre de 1994 y 1995 se observa una tasa de crecimiento del 2% para el presente año.^{1/}

^{1/} La población pensionada del INPEP al 31-03-94 era de 35,247 pensionados.



CAPITULO

II

**INGRESOS Y EGRESOS
DEL INPEP**

SEGUIMIENTO DE INGRESOS Y EGRESOS DE CAPITAL DEL INPEP AL 31-12-94

INGRESOS DE CAPITAL **

CONCEPTO	REGIMEN			
	ADMINISTRATIVO		DOCENTE	
	PARCIAL	TOTAL	PARCIAL	TOTAL
I. INGRESOS CORRIENTES		267,945,779		90,939,603
1. COTIZACIONES	133,962,405		45,470,160	
2. APORTACIONES	133,983,374		45,469,443	
3. INTERESES		163,156,902		30,013,604
3.1. POR PRESTAMOS	54,505,465		12,648,102	
3.2. POR DEPOSITOS A PLAZO	104,982,139		16,500,145	
3.3. POR REPORTOS	2,015,462		509,144	
3.4. POR CUENTAS DE AHORRO	1,653,836		356,213	
II. RECUPERACIONES DE CAPITAL		67,596,231		11,667,006
1. PRESTAMOS PERSONALES	44,369,821		6,113,264	
2. PRESTAMOS HIPOTECARIOS	23,226,410		5,553,742	
III. OTROS INGRESOS		20,467,727		1,862,638
TOTAL		518,168,839		134,482,851

EGRESOS DE CAPITAL **

CONCEPTO	REGIMEN			
	ADMINISTRATIVO		DOCENTE	
	PARCIAL	TOTAL	PARCIAL	TOTAL
I. EGRESOS CORRIENTES		256,594,836		103,500,472
1. PRESTACIONES PECUNIARIAS				
1.1. POR LEY	199,727,660		66,013,826	
1.2. DECRETO 687	56,867,176		37,486,646	
2. GASTOS ADMINISTRATIVOS		38,553,875		5,667,395
II. GASTOS DE CAPITAL		529,908		
III. INVERSIONES		252,911,991		30,480,187
1. DEPOSITOS A PLAZO	168,648,657		22,758,038	
2. PRESTAMOS PERSONALES	47,649,600		3,858,900	
3. PRESTAMOS HIPOTECARIOS	36,613,734		3,863,249	
TOTAL		548,590,610		139,648,054

FUENTE: DEPTO. PLANEAMIENTO Y CONTROL FINANCIERO

** DATOS PRELIMINARES

NOTA: NO INCLUYE FONDOS PENDIENTES DE APLICACION, INGRESOS EN SUSPENSO Y PROVISIONES
(MONTO EN COLONES SALVADOREÑOS)

En el seguimiento de los Ingresos y Egresos del INPEP, se presentan las principales causas de captación y erogación de efectivo, tomando como base las cuentas más importantes del Flujo de Efectivo.

ESTADO DE LAS INVERSIONES AL 31-12-94

POR REGIMEN	1,665,339,725
ADMINISTRATIVO	1,415,908,359
DOCENTE	249,431,366
DISTRIBUCION DE LAS INVERSIONES	1,665,339,725
DEPOSITOS A PLAZO 1/	964,929,357
DEPOSITOS EN CUENTAS DE AHORRO	27,305,677
BIENES INMUEBLES	27,041,734
PRESTAMOS HIPOTECARIOS	527,407,387
PRESTAMOS PERSONALES	118,655,570

FUENTE: DEPTO. DE PLANEAMIENTO Y CONTROL FINANCIERO

1/ NO INCLUYE FONDO DE REVALORIZACION

(MONTO EN COLONES SALVADOREÑOS)

DATOS PRELIMINARES

Del total de inversiones realizadas durante 1994 el Régimen Administrativo tiene una participación del 85.0% y el resto el Régimen Docente.

De los diferentes rubros de inversión los Depósitos a Plazo absorben el 57.9%, seguido por Préstamos Hipotecarios con un 31.7% y Préstamos Personales con el 7.1%, la menor participación corresponde a las inversiones en Bienes Inmuebles con el 1.4%.

El monto total de Inversiones no incluye el Fondo de Revalorización, que es un Fondo Especial creado con: aportación del Estado del 4.5%, cotización del pensionado en el mismo porcentaje, los productos de sus inversiones y otros ingresos que se obtengan de cualquier título. Este fondo permitió otorgar aguinaldo y revalorización a todas aquellas pensiones por vejez amparadas en el Decreto 474.

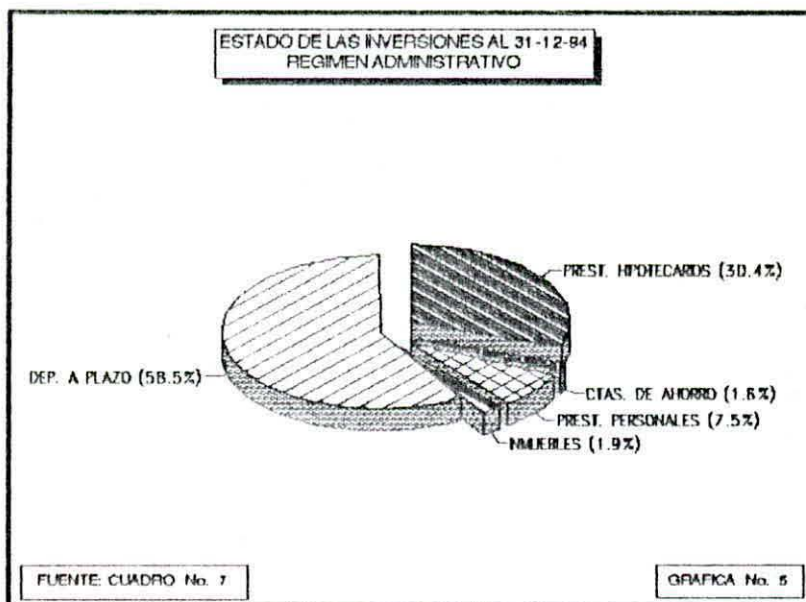

De las inversiones realizadas por el Régimen Administrativo durante 1994, el 58.5% corresponde al rubro de los Depósitos a Plazo y el 30.4% a Préstamos Hipotecarios, seguido por Préstamos personales con el 7.5% y 3.6% para otros rubros.

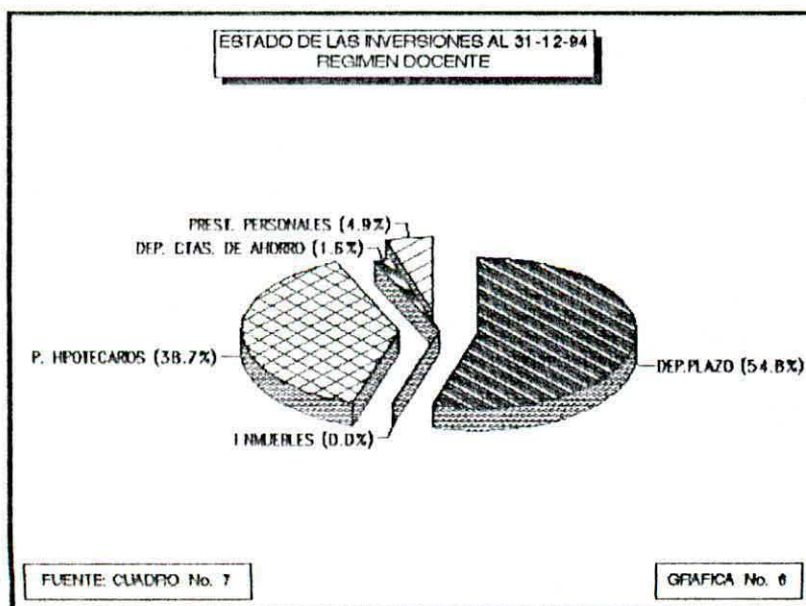

En el Régimen Docente la mayor inversión se realizó en Depósitos a Plazo y Préstamos Hipotecarios con el 93.5% de participación; en este régimen no hubo inversiones en bienes inmuebles.

EGRESOS POR PAGOS DE PENSIONES Y ASIGNACIONES DEL INPEP AL 31-03-95

CONCEPTO	ADMINISTRATIVO	DOCENTE	TOTAL
LEY INPEP	49,776,947	16,833,015	66,609,962
INVALIDEZ	1,572,648	99,349	1,671,997
VEJEZ	37,002,347	15,667,972	52,670,319
VIUDEZ	7,554,797	635,173	8,189,970
ORFANDAD	3,350,722	345,413	3,696,135
ASCENDIENTES	296,434	85,108	381,542
DECRETO 667	29,992,388	18,621,479	48,613,867
VEJEZ 1/	29,728,845	18,565,830	48,294,675
VIUDEZ	193,347	33,605	226,952
ORFANDAD	67,077	20,429	87,506
ASCENDIENTES	3,119	1,615	4,734
ASIGNACIONES	140,362	0	140,362
VEJEZ	51,952	0	51,952
INVALIDEZ	0	0	0
BENEFICIARIOS	88,410	0	88,410
TOTAL DE EGRESOS	79,909,697	35,454,494	115,364,191

FUENTE: DEPARTAMENTO DE TESORERIA Y DEPARTAMENTO DE INFORMÁTICA
(MONTO EN COLONES SALVADOREÑOS)

1/ INCLUYE MONTOS DE PENSIONES DE VEJEZ EN COORDINACION CON HACIENDA E ISSS A PARTIR DE ESTE AÑO.

Del total de egresos por prestaciones pecuniarias que tiene el INPEP, el Régimen Administrativo demanda el 69.3% y el 30.7% restante el Régimen Docente.

Los Específicos de Pensiones Ley Inpep, Decreto 667 y Asignaciones requieren del 62.3%, 37.5% y 0.2% en el Régimen Administrativo respectivamente; en el Régimen Docente el 47.5% y 52.5% se otorgan a los Específicos Ley Inpep y Decreto 667.

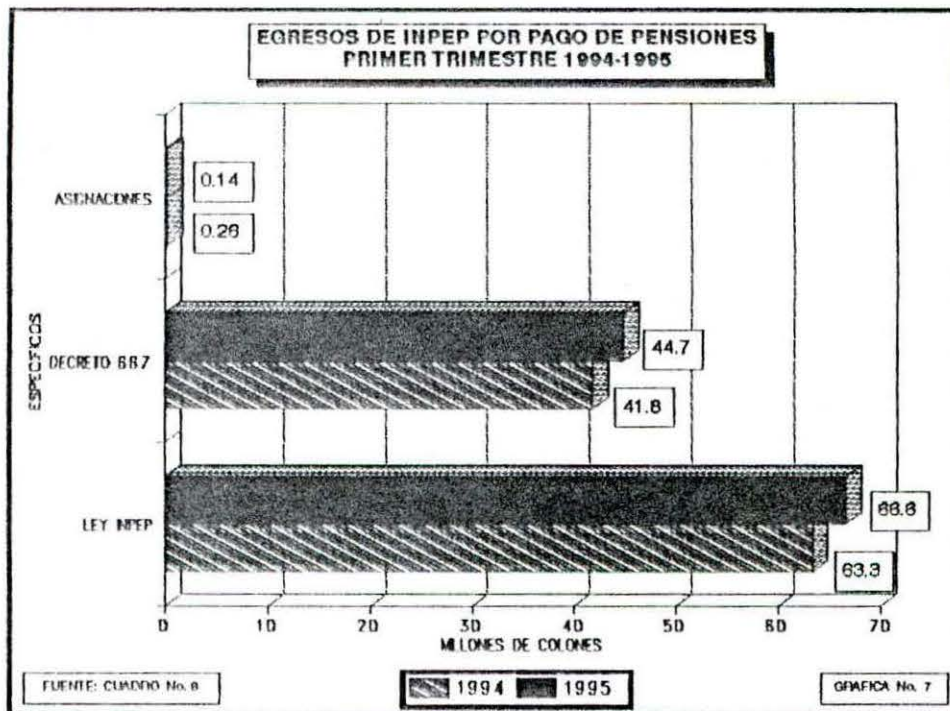

Al comparar los egresos por pago de pensiones del primer trimestre de los años 1994-1995 en los específicos Ley Inpep y Decreto 667, se observa durante 1995 un crecimiento del 5.2% y 7.0% respectivamente ^{2/}, debido a la revalorización anual que hizo el INPEP a principios de este año ^{3/} y que beneficia a todas aquellas pensiones otorgadas hasta el 31-12-93 con el 6% y en forma proporcional a las pensiones otorgadas durante el año recién pasado ^{4/}.

Esta revalorización no incluyó pensiones amparadas en el Decreto 474, ni se incrementaron los montos de las pensiones cuya responsabilidad es del ISSS y/o Ministerio de Hacienda.

Otro factor por el cual aumentaron los egresos por prestaciones pecuniarias del INPEP, es el crecimiento del 2% que la población pensionada presenta durante el primer trimestre del corriente año.

Con relación a los egresos por pago de asignaciones, estos presentan un decrecimiento del 47.2% con relación al año pasado.

^{2/} La comparación de montos del Decreto 667 corresponde sólo a Vejez, no incluye coordinación ni beneficiarios.

^{3/} Ley de Creación del INPEP, Artículo 73-A

^{4/} Resolución de Junta Directiva del INPEP 374/94



CAPITULO
III

PROGRAMA DE PENSIONES

PROGRAMA DE PENSIONES DEL INPEP AL 31-03-95

CONCEPTO	ADMINISTRATIVO	DOCENTE	TOTAL
LEY INPEP			
INGRESO DE SOLICITUDES 1/	749	106	855
APROBACION 2/	367	31	398
PENSIONES PAGADAS	22,357	4,776	27,133
ASIGNACIONES PAGADAS	32	0	32
DECRETO LEGISLATIVO 667			
INGRESO DE SOLICITUDES	17	3	20
APROBACION	10	1	11
PAGADAS	5,344	3,606	8,950
PENSIONES APROBADAS POR TIPO			
LEY INPEP			
INVALIDEZ	17	0	17
VEJEZ	144	8	152
MUERTE	145	21	166
ASIGNACIONES	61	2	63
INVALIDEZ	2	0	2
VEJEZ	44	0	44
MUERTE	15	2	17
DECRETO LEGISLATIVO 667	10	1	11
VEJEZ	0	0	0
MUERTE	10	1	11
PENSIONES PAGADAS POR TIPO			
LEY INPEP			
INVALIDEZ	22,357	4,776	27,133
VEJEZ	10,124	3,559	13,683
MUERTE	5,887	500	6,387
ORFANDAD	5,398	598	5,996
ASCENDIENTES	346	84	430
ASIGNACIONES	32	0	32
INVALIDEZ	0	0	0
VEJEZ	8	0	8
MUERTE	24	0	24
DECRETO LEGISLATIVO 667	5,344	3,606	8,950
VEJEZ	5,180	3,578	8,758
MUERTE	66	13	109
ORFANDAD	66	14	80
ASCENDIENTES	2	1	3

FUENTE: DEPTO. DE BENEFICIOS, DEPTO. DE TESORERIA Y DEPTO. DE INFORMATICA

1/ INCLUYE 1 RA., 2DA. VEZ Y COTIZACION VOLUNTARIA

2/ INCLUYE ASIGNACIONES

ASIGNACION: PAGO EN DINERO EN FORMA DE CAPITAL Y POR UNA SOLA VEZ

En el Programa de Pensiones durante el primer trimestre del presente año, se ingresaron 855 solicitudes, de las cuales el 87.6% corresponden al Régimen Administrativo y el resto al Régimen Docente.

En el Régimen Administrativo un 46.4% de solicitudes ingresadas han sido aprobadas y el 84.5% de estas han sido otorgadas a los asegurados o derecho-habientes que cumplen los requisitos de ley para generar una pensión y el 15.5% son asignaciones, es decir, pago en dinero en forma de capital y por una sola vez.

De las 36,115 pensiones pagadas, los Regímenes Administrativo y Docente tienen una participación del 76.8% y 23.2% respectivamente.

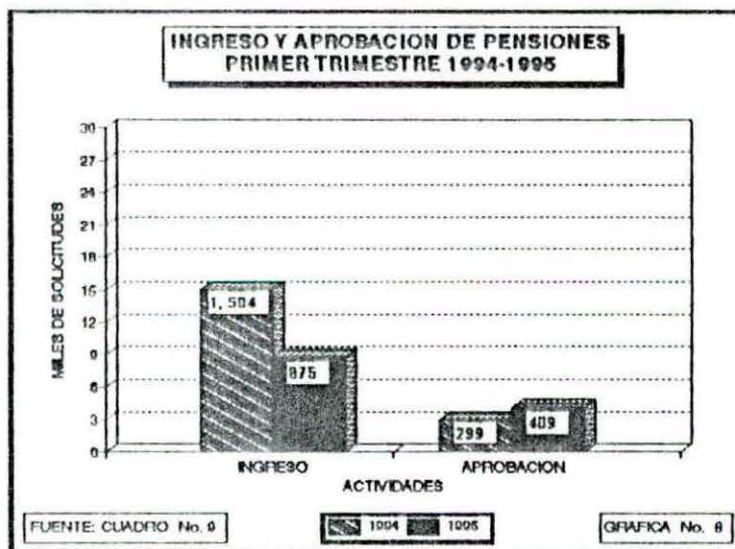

Al comparar las actividades realizadas en el área de pensiones durante el primer trimestre de 1994 y 1995, se observa un decrecimiento del 41.8% en el ingreso de solicitudes pero con una efectividad de 2 a 1 en el proceso de resolución de las mismas para el presente año.

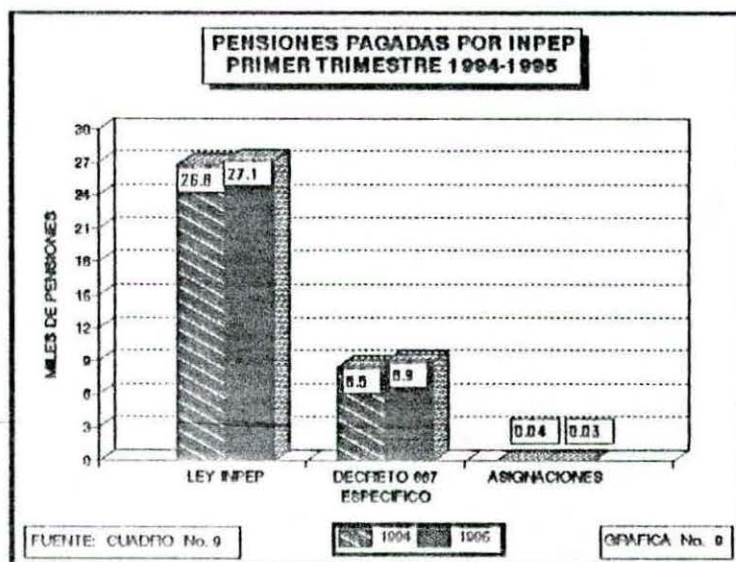

Del número de pensiones pagadas se observa un crecimiento en los específicos Ley Inpep y Decreto 667, del 1.3% y 5.9% respectivamente, las asignaciones han disminuído en un 24% para este año.

PENSIONES Y ASIGNACIONES APROBADAS AL 31-03-95 POR TIPO DE PENSION Y MONTO

TIPO DE PENSION	ADMINISTRATIVO					DOCENTE				
	NUMERO	MONTO				NUMERO	MONTO			
		ISSS	INPEP	HACIENDA	TOTAL		ISSS	INPEP	HACIENDA	TOTAL
LEY INPEP	220	0	200,905	0	200,905	27	0	20,381	0	20,381
INVALIDEZ	15	-	17,546	-	17,546	0	-	-	-	0
VEJEZ	82	-	109,711	-	109,711	7	-	8,201	-	8,201
MUERTE	123	-	73,649	-	73,649	20	-	12,180	-	12,180
ASIGNACIONES	61	0	412,079	0	412,079	2	0	3,054	0	3,054
INVALIDEZ	2	-	2,000	-	2,000	0	-	-	-	0
VEJEZ	44	-	326,500	-	326,500	0	-	-	-	0
MUERTE	15	-	83,579	-	83,579	2	-	3,054	-	3,054
COORDINACION										
ISSS-INPEP	56	0	75,305	0	75,305	0	0	0	0	0
INVALIDEZ	1	ND	503	-	503	0	-	-	-	0
VEJEZ	45	ND	66,422	-	66,422	0	-	-	-	0
MUERTE	10	ND	8,380	-	8,380	0	-	-	-	0
ISSS-INPEP-HACIENDA	9	0	9,171	4,410	13,580	0	0	0	0	0
INVALIDEZ	0	-	-	-	0	0	-	-	-	0
VEJEZ	8	ND	7,995	3,983	11,978	0	-	-	-	0
MUERTE	1	ND	1,175	427	1,603	0	-	-	-	0
INPEP-HACIENDA	21	0	11,405	6,622	18,027	2	0	292	1,346	1,638
INVALIDEZ	1	-	547	36	583	0	-	-	-	0
VEJEZ	9	-	7,470	4,449	11,919	1	-	87	552	639
MUERTE	11	-	3,389	2,136	5,525	1	-	205	794	999
SUB-TOTAL	367	ND	708,665	11,032	719,697	31	0	23,727	1,346	25,073
DECRETO 667	10	0	8,957	0	8,957	1	0	1,143	0	1,143
VEJEZ	0	-	-	-	0	0	-	-	-	0
MUERTE	10	-	8,957	-	8,957	1	-	1,143	-	1,143
TOTAL	377	0	717,822	11,032	728,854	32	0	24,870	1,346	26,216

FUENTE: PUNTOS DE ACTAS DE JUNTA DIRECTIVA

(MONTO EN COLONES SALVADOREÑOS)

ND: LA RESPONSABILIDAD FINANCIERA DEL ISSS NO SE ESTABLECE DEBIDO A LA NO DISPONIBILIDAD DE LOS DATOS

De las 409 pensiones aprobadas el 92.2% corresponde al Régimen Administrativo y el resto al Régimen Docente.

En el Régimen Administrativo el 23.4% son pensiones generadas por INPEP en coordinación con el ISSS y/o Hacienda, de los cuales el 65.1% son en coordinación con el ISSS, 10.5% con Hacienda e ISSS y el 24.4% con Hacienda.

En el Régimen Docente sólo el 6.3% son pensiones generadas en coordinación Hacienda- INPEP y el 82.2% del monto otorgado es responsabilidad del Ministerio de Hacienda. Las coordinaciones con el ISSS para este Régimen son esporádicas, por el hecho que en la mayoría de los casos los Docentes cotizan simultáneamente al INPEP e ISSS, generando así pensión en ambos sistemas.

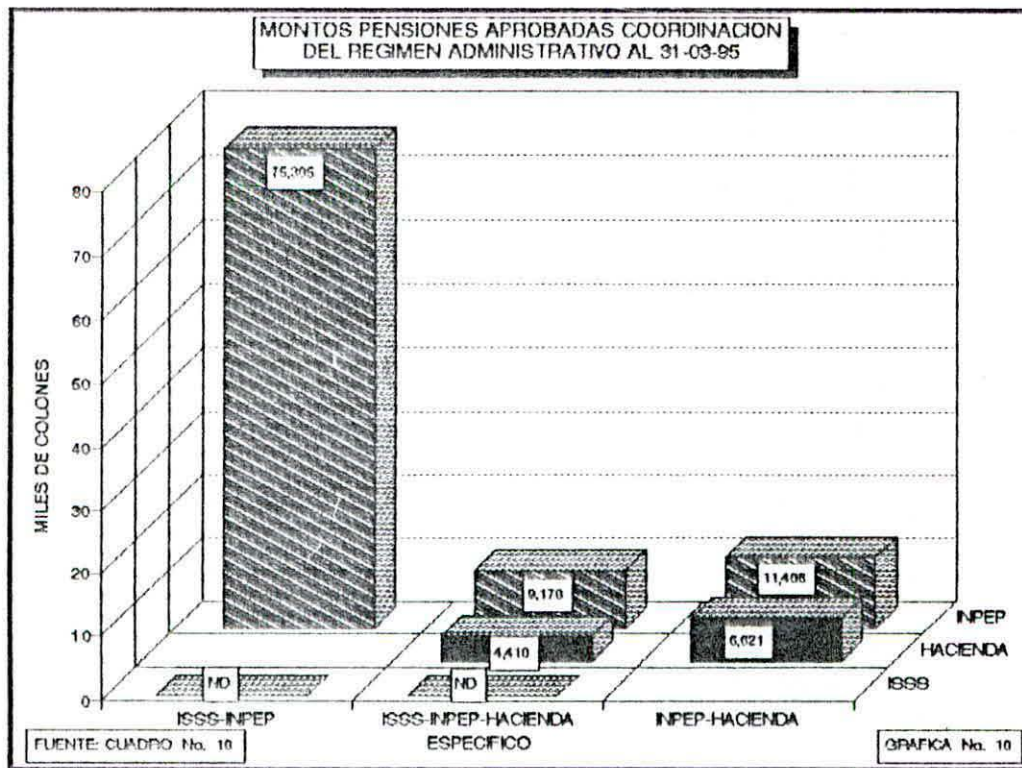

Del monto total de las pensiones asignaciones aprobadas durante el primer trimestre del presente año, el 98.3% es responsabilidad del INPEP y el resto del Ministerio de Hacienda, situación que se origina porque el asegurado en el momento de pensionarse no cumplía con el requisito de encontrarse trabajando el 2 de noviembre de 1975 en el caso de los empleados civiles Administrativos 5/, y el 1 de enero de 1978 los empleados Docentes 6/, por lo que el costo por dicha prestación es responsabilidad financiera del Estado 7/.

Del monto de pensiones otorgadas en coordinación ISSS-INPEP-HACIENDA el 67.5% es responsabilidad del INPEP y el 32.5% restante de Hacienda 8/.

En las pensiones otorgadas en coordinación INPEP-HACIENDA, el 40.5% es responsabilidad de Hacienda y el 59.5% restante del INPEP.

5/ Ley de Creación del INPEP, Artículo 41, inciso 1º

6/ Ley de Creación del INPEP, Artículo 41, inciso 2º

7/ Ley de Creación del INPEP, Artículo 89

8/ La responsabilidad financiera del ISSS no se establece debido a la no disponibilidad de los datos.

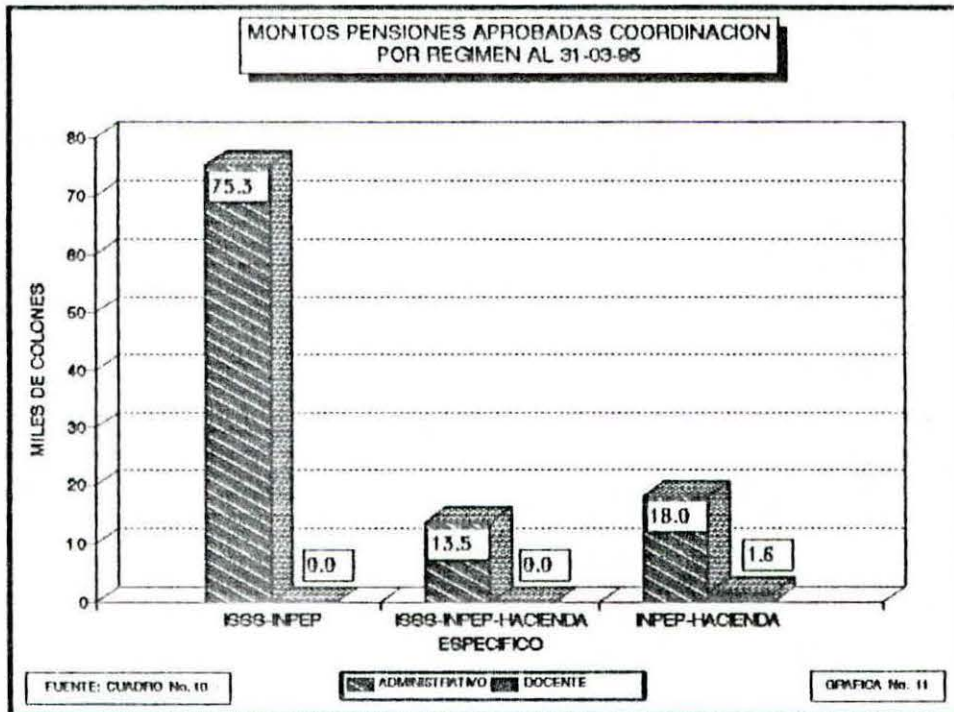

El monto total de pensiones y asignaciones aprobadas durante el primer trimestre del presente año asciende a ¢ 755,070.00, del cual el 96.5% lo absorbe el Régimen Administrativo, y el 3.5% restante el Régimen Docente.

De las pensiones aprobadas por INPEP en coordinación con el ISSS y/o Hacienda, cuyo monto asciende a ¢ 106,912.00, los específicos ISSS-INPEP, ISSS-INPEP-HACIENDA e INPEP-HACIENDA tienen una participación del 70.5%, 12.7% y 16.9% respectivamente.

En el Régimen Docente el monto total aprobado en el específico INPEP-HACIENDA fue de ¢1,638.00, del cual el 82.2% es responsabilidad del Ministerio de Hacienda y el 17.8% restante de INPEP.

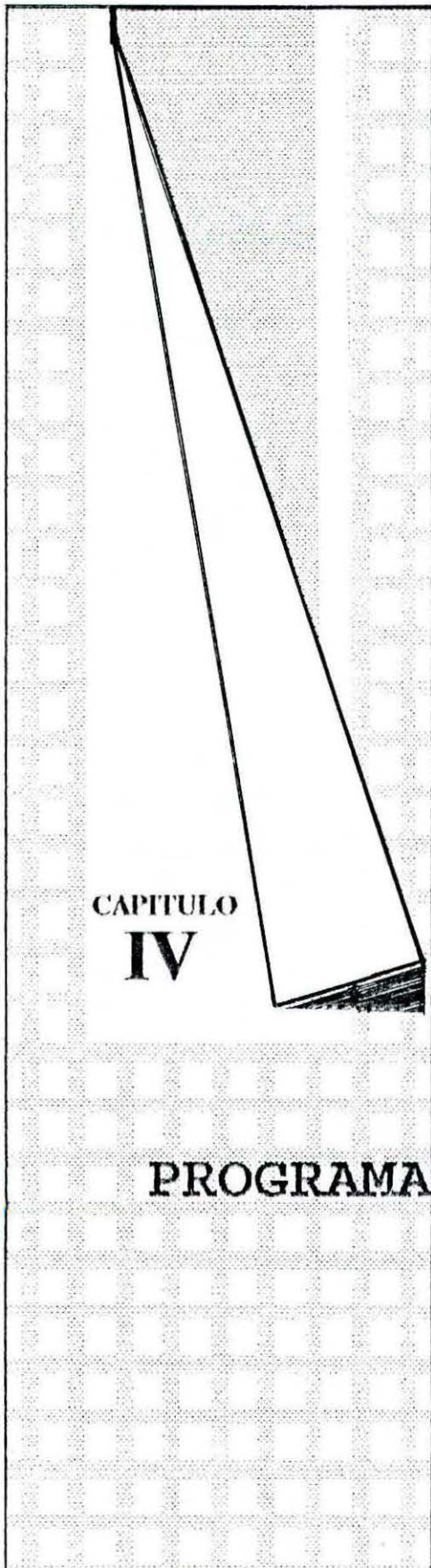

CAPITULO
IV

PROGRAMA DE PRESTAMOS

PROGRAMA DE PRESTAMOS

ACTIVIDADES REALIZADAS EN EL PROGRAMA DE PRESTAMOS PERSONALES AL 31-03-95

CONCEPTO	ADMINISTRATIVO		DOCENTE		TOTAL	
	NUMERO	MONTO	NUMERO	MONTO	NUMERO	MONTO
INGRESO	0	0	0	0	0	0
APROBACION	644	4,847,000	119	863,300	763	5,710,300
OTORGAMIENTO	859	6,287,600	90	662,900	949	6,950,500
PRESTAMOS PERSONALES OTORGADOS POR DESTINO						
PRIMA DE VIVIENDA	0	0	0	0	0	0
AMPLIACION DE VIVIENDA	6	54,100	1	8,000	7	62,100
GASTOS PERSONALES	240	1,835,000	6	45,600	246	1,880,600
CANCELACION DE DEUDA	588	4,168,300	80	579,300	668	4,747,600
GASTOS MEDICOS	25	230,200	3	30,000	28	260,200
TOTAL	859	6,287,600	90	662,900	949	6,950,500

FUENTE: DEPARTAMENTO DE PRESTAMOS PERSONALES

(MONTO EN COLONES SALVADOREÑOS)

En 1995 el Programa de Préstamos Personales inicia dando continuidad a las políticas de inversión relacionadas con el destino y montos a otorgar del año recién pasado.

Para el primer trimestre de 1995 no hubo ingreso de solicitudes de préstamos personales, ya que la recepción y entrega de las mismas esta condicionada a la evacuación de las 1952 solicitudes pendientes al 31-12-94 9/. A la fecha se han aprobado un 39.1% de dichas solicitudes y han sido otorgados 949 préstamos 10/ de los cuales el 90.5% de participación corresponde al Régimen Administrativo y el 9.5% restante al Régimen Docente.

Según el destino del préstamo la mayor adjudicación en otorgamientos es para el rubro Cancelación de Deudas con el 70.4% de participación, seguido por los rubros Gastos Personales y Gastos Médicos con el 25.9% y 3.0% respectivamente.

Para el presente año el monto de inversión de dicho programa estará sujeto a la recuperación real de préstamos 11/, el destino del crédito será "Gastos Personales" con una tasa de interés del 10% cuando el monto otorgado sea hasta ₡ 5,000.00 y del 11% para montos desde ₡ 5,001.00 hasta ₡10,000.00, así también el plazo para cancelar dichos préstamos será de tres años y se efectuará un descuento del 1% sobre el monto del préstamo otorgado. 12/

9/ Resolución de Junta Directiva del INPEP 35/95 e Informe de Préstamos Personales correspondiente a diciembre/94

10/ Incluye aprobaciones realizadas en 1994

11/ Resolución de Junta Directiva del INPEP 35/95

12/ Plan de Inversión 1995, página 4, literales "c" y "d"

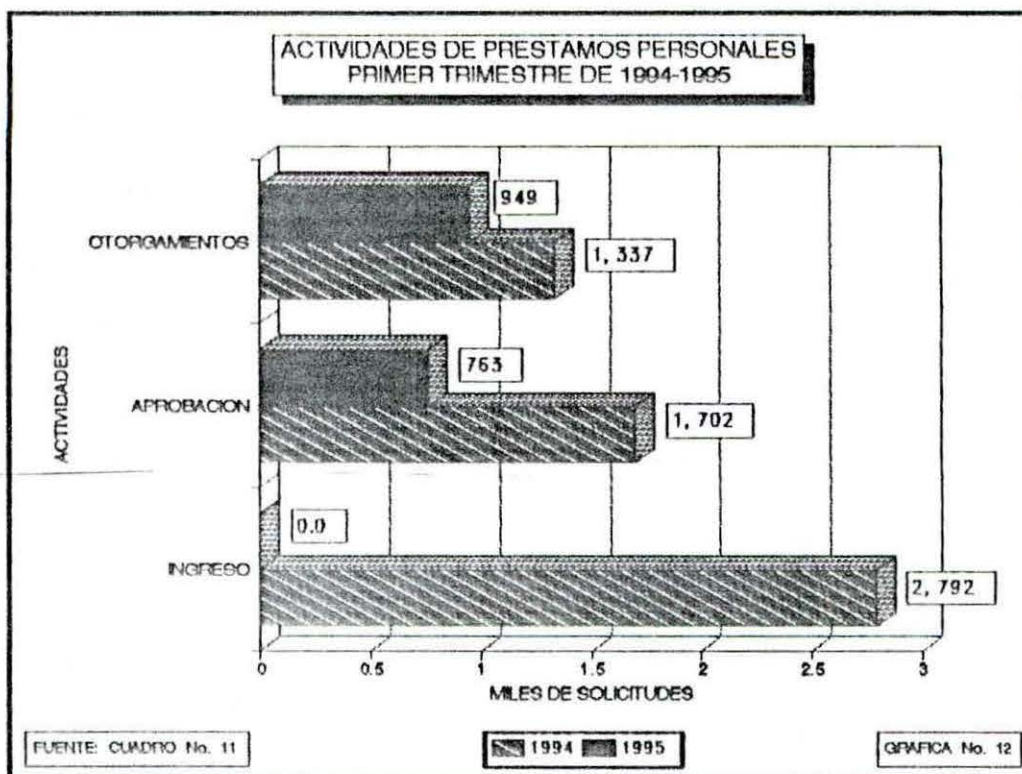

Al comparar el ingreso, aprobación y otorgamientos de préstamos personales del primer trimestre de este año con relación al año anterior, se observa un decrecimiento del 100%, 55.2% y 29.0% en cada actividad respectivamente, uno de los factores es que en 1994 no se suspendió el ingreso de solicitudes y el presupuesto para el otorgamiento de los préstamos fue aprobado en enero de dicho año,

A finales de febrero del presente año la Junta Directiva del INPEP, aprueba el presupuesto para el Programa de Préstamos Personales 13/, lo que permitiría otorgar aproximadamente 408 y 60 préstamos durante el mes de marzo en los regímenes Administrativo y Docente respectivamente 14/. Los otorgamientos de préstamos personales correspondientes a enero y febrero de 1995 se efectuaron con presupuesto del año anterior 15/, con una participación del 55.1% del total de préstamos otorgados durante el primer trimestre..

13/ Resolución de Junta Directiva del INPEP 62/95

14/ Cálculos realizados en base a un crédito promedio de \$ 7,140.00 según Plan de Inversión, pag. 15

15/ Informes Mensuales de Préstamos Personales

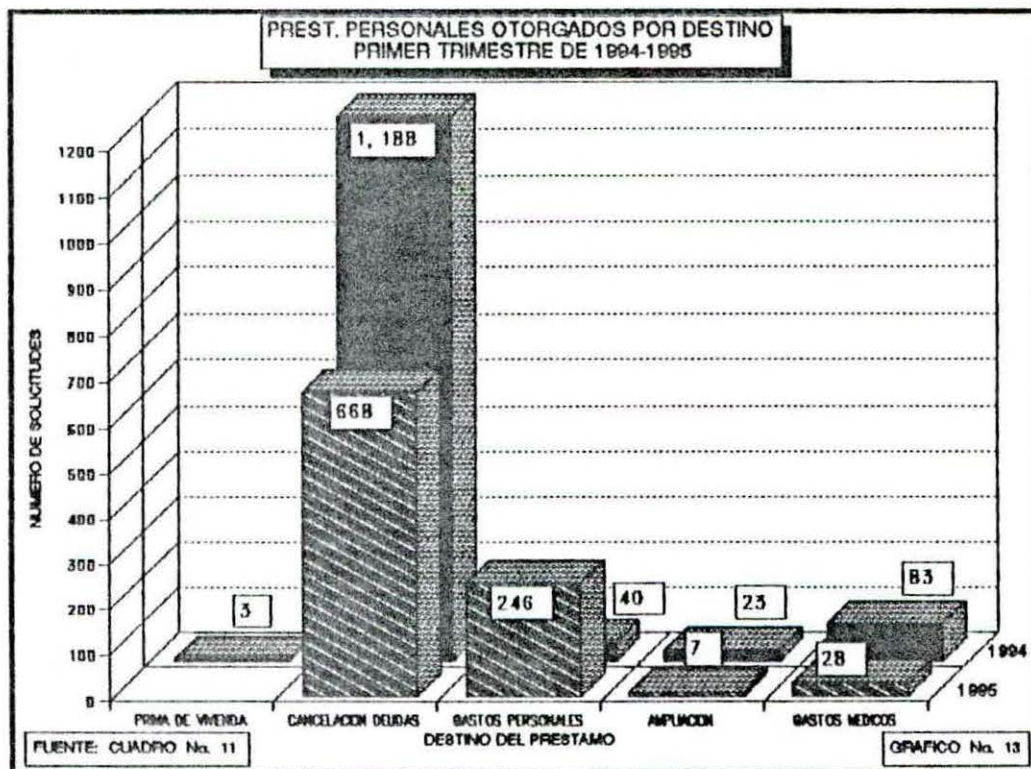

Durante 1994 se otorgaron 7,218 préstamos personales, de los cuales el 18.5% fueron concedidos durante el primer trimestre, entre los destinos con mayor participación están Cancelación de Deudas con el 88.9% y Gastos por Enfermedad con el 6.2%. 16/

Al comparar el primer trimestre de 1994 y 1995, se observa una disminución del 29.0% en el número de préstamos otorgados. Los rubros Ampliación de Vivienda, Cancelación de Deudas y Gastos Médicos presentan una disminución del 69.5%, 43.8% y 66.3% respectivamente. Para el presente año la mayor participación del total de otorgamientos corresponde a los rubros Cancelación de Deudas y Gastos Personales con el 70.4% y 25.9% respectivamente.

16/ Boletín Estadístico INPEP No. 3/94

CUADRO No. 12

**PRESTAMOS PERSONALES OTORGADOS, SEGUN RANGOS DE MONTO FINANCIADO AL 31-03-88
REGIMEN ADMINISTRATIVO**

RANGOS DE MONTO FINANCIADO	PRIMA DE VIVIENDA		AMPLIACION DE VIVIENDA		GASTOS PERSONALES		CANCELACION DE DEUDAS		GASTOS MEDICOS		TOTAL	
	NUMERO	MONTO	NUMERO	MONTO	NUMERO	MONTO	NUMERO	MONTO	NUMERO	MONTO	NUMERO	MONTO
DE 1,001 HASTA 2,000	0	0	0	0	1	1,500	1	2,000	0	0	2	3,500
DE 2,001 HASTA 3,000	0	0	0	0	1	3,000	7	20,500	0	0	8	23,500
DE 3,001 HASTA 4,000	0	0	0	0	2	7,200	19	73,400	0	0	21	80,600
DE 4,001 HASTA 5,000	0	0	1	5,000	23	114,500	87	426,800	2	10,000	113	556,300
DE 5,001 HASTA 6,000	0	0	0	0	10	57,200	37	216,300	0	0	47	273,500
DE 6,001 HASTA 7,000	0	0	0	0	4	27,000	50	341,800	1	6,400	55	375,200
DE 7,001 HASTA 8,000	0	0	0	0	177	1,411,200	387	3,087,500	2	16,000	568	4,514,700
DE 8,001 HASTA 9,000	0	0	0	0	4	34,000	0	0	1	9,000	5	43,000
DE 9,001 HASTA 10,000	0	0	5	49,100	18	179,400	0	0	19	188,800	42	417,300
TOTAL	0	0	6	54,100	240	1,835,000	588	4,168,300	25	230,200	859	6,287,600

FUENTE: DEPARTAMENTO DE PRESTAMOS PERSONALES
(MONTO EN COLONES SALVADOREÑOS)

El Monto de los Préstamos Personales del Régimen Administrativo otorgados durante el primer trimestre del presente año asciende a ₡ 6,3 millones, de los cuales el 66.3% se asignó al rubro de Cancelación de Deudas, seguido por el 29.2% para Gastos Personales y un 4.5% a otros rubros.

Según los rangos de montos financiados el 65.9% de los otorgamientos oscilan entre ₡ 7,001.00 hasta ₡ 8,000.00; el 13.2% entre ₡ 4,001.00 hasta ₡ 5,000.00 y el 6.4% entre ₡ 6,001.00 hasta ₡ 7,000.00.

Para el presente trimestre la razón promedio de crédito otorgado para el Régimen Administrativo es de ₡ 7,319.67 colones.

CUADRO No. 13

**PRESTAMOS PERSONALES OTORGADOS, SEGUN RANGOS DE MONTO FINANCIADO AL 31-03-95
RÉGIMEN DOCENTE**

RANGOS DE MONTO FINANCIADO	PRIMA DE VIVIENDA		AMPLIACION DE VIVIENDA		GASTOS PERSONALES		CANCELACION DE DEUDAS		GASTOS MEDICOS		TOTAL	
	NUMERO	MONTO	NUMERO	MONTO	NUMERO	MONTO	NUMERO	MONTO	NUMERO	MONTO	NUMERO	MONTO
DE 1,001 HASTA 2,000	0	0	0	0	0	0	0	0	0	0	0	0
DE 2,001 HASTA 3,000	0	0	0	0	0	0	1	3,000	0	0	1	3,000
DE 3,001 HASTA 4,000	0	0	0	0	0	0	3	12,000	0	0	3	12,000
DE 4,001 HASTA 5,000	0	0	0	0	0	0	6	30,000	0	0	6	30,000
DE 5,001 HASTA 6,000	0	0	0	0	2	12,000	7	41,500	0	0	9	53,500
DE 6,001 HASTA 7,000	0	0	0	0	0	0	7	48,800	0	0	7	48,800
DE 7,001 HASTA 8,000	0	0	1	8,000	2	18,000	58	444,200	0	0	59	462,200
DE 8,001 HASTA 9,000	0	0	0	0	1	8,100	0	0	0	0	1	8,100
DE 9,001 HASTA 10,000	0	0	0	0	1	9,500	0	0	3	30,000	4	39,500
TOTAL	0	0	1	8,000	6	45,600	80	579,300	3	30,000	90	662,900

FUENTE: DEPARTAMENTO DE PRESTAMOS PERSONALES
(MONTO EN COLONES SALVADOREÑOS)

A la fecha el Departamento de Prestamos Personales a otorgado un monto de ₡ 662,900.00 en el Régimen Docente, con una participación del 87.4% para el rubro de Cancelación de Deudas, el 6.9% para Gastos Personales y el resto a otros destinos.

Según los rangos de monto financiado el 65.6% de los otorgamientos oscilan entre ₡ 7,001.00 hasta ₡ 8,000.00, seguido por el 10.0% entre ₡ 5,001.00 hasta ₡ 6,000.00.

Para el Régimen Docente la razón promedio de préstamo otorgado durante el primer trimestre del presente año es de ₡ 7,365.56 colones.

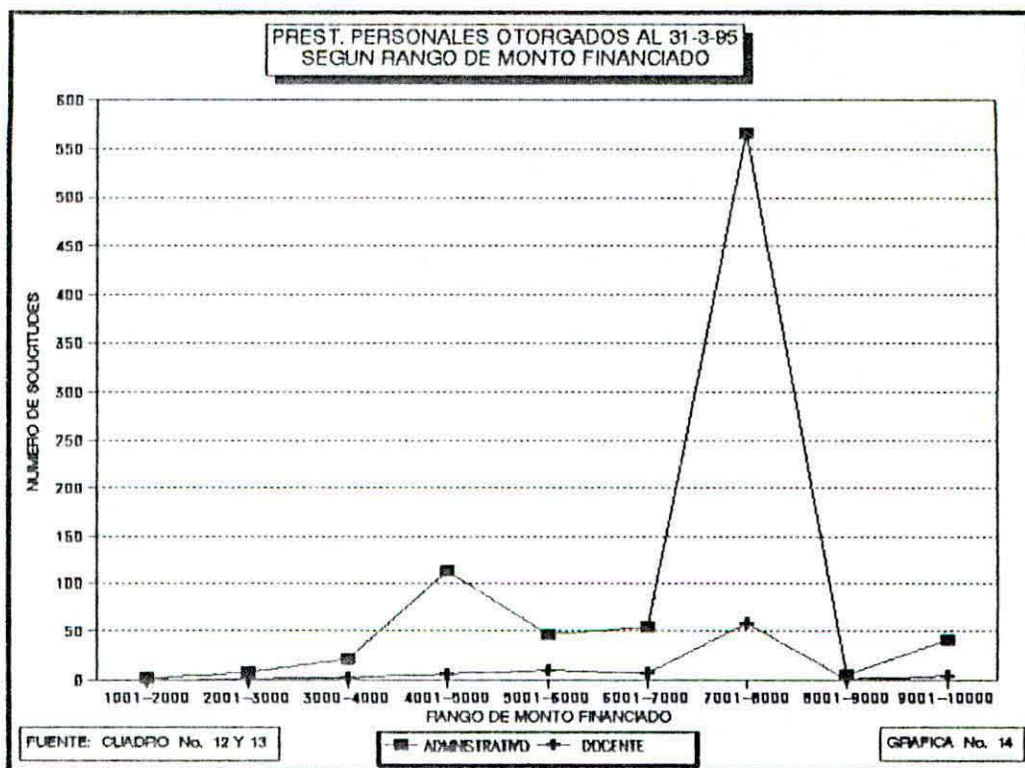

En la gráfica se observa que la mayor concentración de préstamos personales según el rango de monto financiado durante el primer trimestre del presente año, se encuentra en el rango que oscila desde los ¢ 7,001.00 hasta ¢ 8,000.00, con una participación del 65.9% del total de préstamos otorgados en el Régimen Administrativo y un 65.9% en el Régimen Docente.

La participación de otorgamiento en los rangos que oscilan desde los ¢ 8,001.00 hasta ¢ 9,000.00 y de ¢ 9,001.00 hasta ¢ 10,000.00 es mínima, debido a la política de recorte en el monto total solicitado por asegurados y cotizantes en el rubro Cancelación de Deudas, cuando este superaba los ¢ 8,000.00; de los préstamos otorgados sólo el 5.5% 5.6% sobrepasan dicho monto en el Régimen Administrativo y Docente respectivamente y corresponden a los rubros Gastos Médicos, Gastos Personales y Ampliación de Vivienda.

ACTIVIDADES REALIZADAS EN EL PROGRAMA DE PRESTAMOS HIPOTECARIOS AL 31-03-95

CONCEPTO	ADMINISTRATIVO		DOCENTE		TOTAL	
	NUMERO	MONTO	NUMERO	MONTO	NUMERO	MONTO
INGRESO	34	21,875,577	2	180,200	36	22,035,777
APROBACION	17	1,045,317	2	110,500	19	1,155,817
OTORGAMIENTO	82	5,176,204	1	67,582	83	5,243,786
PRESTAMOS HIPOTECARIOS OTORGADOS POR DESTINO						
ADQUISICION DE VIVIENDA	72	4,730,204	1	67,582	73	4,797,786
CONSTRUCCION	4	281,000	0	0	4	281,000
R.A.M	6	165,000	0	0	6	165,000
COMPRA DE LOTES	0	0	0	0	0	0
PAGO DE PASIVOS	0	0	0	0	0	0
TOTAL	82	5,176,204	1	67,582	83	5,243,786

FUENTE: DEPARTAMENTO DE PRESTAMOS HIPOTECARIOS

R.A.M: REPARACION, AMPLIACION Y MEJORAS

(MONTO EN COLONES SALVADOREÑOS)

En 1995 el Programa de Préstamos Hipotecarios se inicia dando continuidad a las políticas del Plan de Inversión del año recién pasado, relacionadas con el destino y monto a otorgar.

Del total de solicitudes ingresadas por el Departamento de Préstamos Hipotecarios durante el primer trimestre del presente año, el 94.4% corresponden al Régimen Administrativo y el resto al Régimen Docente, a la fecha se han aprobado el 52.8% de dichas solicitudes y se han otorgado 83 créditos 17/, de los cuales el 98.8% corresponden al Régimen Administrativo y el 1.2% restante al Régimen Docente.

Según el destino del préstamo el rubro con mayor participación es el de Adquisición de Vivienda con el 88.0%, seguido por el 7.2% y el 4.8% para los rubros R.A.M. y Construcción respectivamente.

Para el presente año al igual que los préstamos personales el monto de inversión para préstamos hipotecarios estará sujeto a la recuperación real de préstamos 18/, la tasa de interés, montos financiados y plazos serán los mismos que en años anteriores, y se efectuará un descuento del 0.5% del monto total otorgado. 19/

17/ Incluye aprobaciones realizadas en 199418/ Resolución de Junta Directiva del INPEP 35/9519/ Plan de Inversión 1995, página 5, literales "b" y "d"

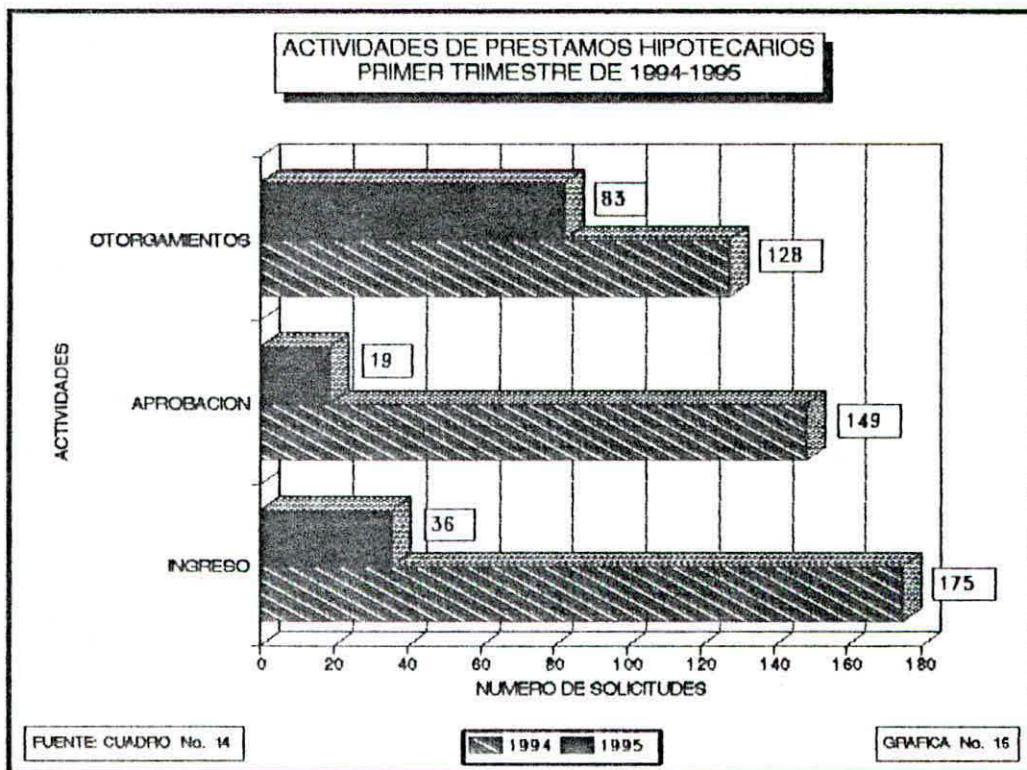

Al comparar las actividades de Préstamos Hipotecarios durante el primer trimestre de 1994-1995, se observa un decrecimiento del 79.4%, 87.2% y 35.2% en el ingreso, aprobación y otorgamientos respectivamente; uno de los factores que incidieron es que en 1994 no se suspendió el ingreso de solicitudes y el presupuesto para el otorgamiento de préstamos fue aprobado en enero de dicho año.

Con relación al presente año no se suspendió el ingreso de solicitudes, pero la entrega de las mismas a asegurados y pensionados fue autorizada a partir del mes de febrero 20/, así también se autorizó un monto de inversión para el Programa de Préstamos Hipotecarios 21/, lo que permitiría otorgar 51 y 6 préstamos en los Regímenes Administrativo y Docente respectivamente. 22/

Los otorgamientos de Préstamos Hipotecarios correspondientes al presente trimestre corresponden a presupuesto de 1994. 23/

20/ Resolución de Junta Directiva del INPEP No. 35/95

21/ Resolución de Junta Directiva del INPEP No. 62/95

22/ Cálculos realizados en base a un crédito promedio de \$ 57,018.00 según Plan de Inversión 1995, pág. 15

23/ Informes Mensuales de Préstamos Hipotecarios

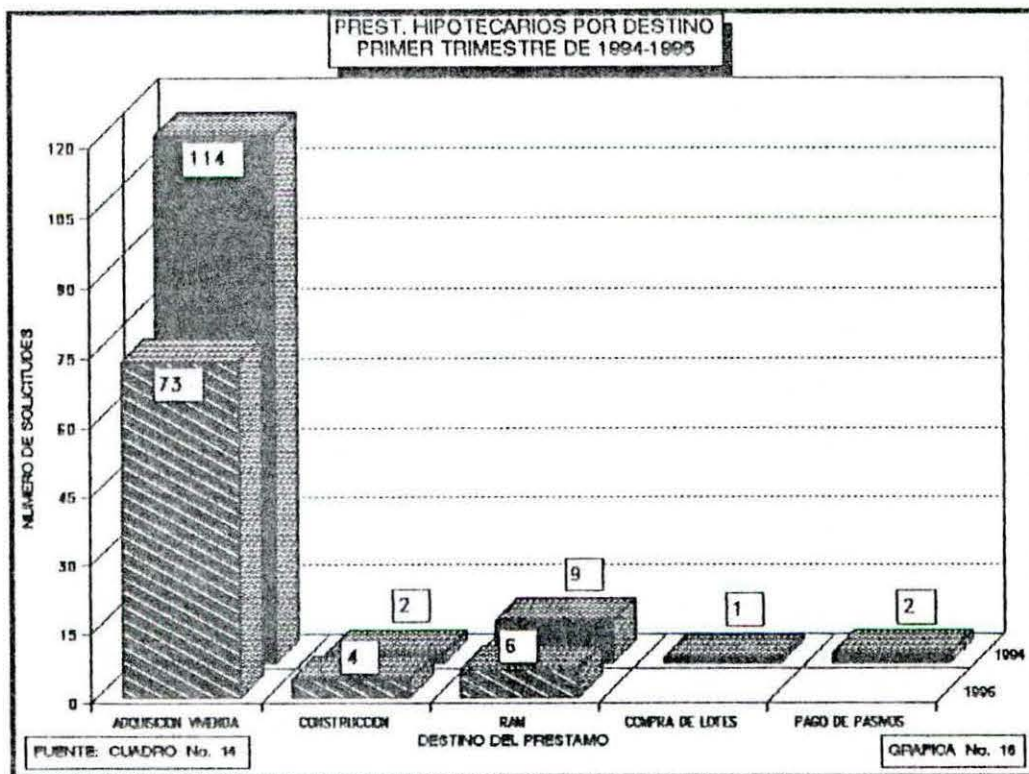

En el primer trimestre de 1994 fueron otorgados el 18.6% de todos los préstamos hipotecarios otorgados en dicho año, de los cuales el 98.4% de participación corresponde al Régimen Administrativo y el mayor porcentaje de otorgamientos fue para el rubro Adquisición de Vivienda con el 89.1% de participación. 24/

Para el presente año, de los 83 créditos otorgados a la fecha, el 88.0% corresponde al rubro Adquisición de Vivienda, créditos que favorecieron a asegurados y pensionados que carecían de vivienda, seguido por el 7.2% en el rubro R.A.M. que benefició a aquellos asegurados que realizaron reparaciones, ampliaciones o mejoras a sus viviendas.

Asimismo, se observa una disminución del 36.0% y 33.3% en los otorgamientos de los rubros Adquisición de Vivienda y R.A.M. respectivamente, así como un aumento del 100% en el rubro Construcción, en el cual del monto total otorgado al asegurado un 40% financia la compra del terreno y el 60% restante la construcción del inmueble, la cuantía del crédito no podrá exceder de ₡ 100,000.00 por cada sujeto de crédito. 25/

24/ Boletín Estadístico INPEP No. 3/94 e Informes Mensuales de Préstamos Hipotecarios

25/ Reglamento de Préstamos Hipotecarios del INPEP, artículo 7, Inciso 3º

**PRESTAMOS HIPOTECARIOS OTORGADOS, SEGUN RANGOS DE MONTO FINANCIADO AL 31-03-98
REGIMEN ADMINISTRATIVO**

RANGOS DE MONTO FINANCIADO	ADQUISICION DE VIVIENDA		CONSTRUCCION DE VIVIENDA		R.A.M		SOLARES URBANOS		PAGO DE PASIVOS		TOTAL	
	NUMERO	MONTO	NUMERO	MONTO	NUMERO	MONTO	NUMERO	MONTO	NUMERO	MONTO	NUMERO	MONTO
DE 5,001 HASTA 10,000	0	0	0	0	0	0	0	0	0	0	0	0
DE 10,001 HASTA 15,000	0	0	0	0	1	15,000	0	0	0	0	1	15,000
DE 15,001 HASTA 20,000	0	0	0	0	0	0	0	0	0	0	0	0
DE 20,001 HASTA 25,000	0	0	0	0	0	0	0	0	0	0	0	0
DE 25,001 HASTA 30,000	0	0	0	0	5	150,000	0	0	0	0	5	150,000
DE 30,001 HASTA 35,000	0	0	0	0	0	0	0	0	0	0	0	0
DE 35,001 HASTA 40,000	3	110,770	0	0	0	0	0	0	0	0	3	110,770
DE 40,001 HASTA 45,000	2	88,825	0	0	0	0	0	0	0	0	2	88,825
DE 45,001 HASTA 50,000	10	472,320	1	50,000	0	0	0	0	0	0	11	522,320
DE 50,001 HASTA 55,000	7	383,240	1	55,000	0	0	0	0	0	0	8	418,240
DE 55,001 HASTA 60,000	8	466,094	0	0	0	0	0	0	0	0	8	466,094
DE 60,001 HASTA 65,000	8	374,873	0	0	0	0	0	0	0	0	8	374,873
DE 65,001 HASTA 70,000	12	814,908	0	0	0	0	0	0	0	0	12	814,908
DE 70,001 HASTA 75,000	5	399,209	0	0	0	0	0	0	0	0	5	399,209
DE 75,001 HASTA 80,000	4	314,801	1	76,000	0	0	0	0	0	0	5	390,801
DE 80,001 HASTA 85,000	3	250,315	0	0	0	0	0	0	0	0	3	250,315
DE 85,001 HASTA 90,000	8	713,799	0	0	0	0	0	0	0	0	8	713,799
DE 90,001 HASTA 95,000	1	92,250	0	0	0	0	0	0	0	0	1	92,250
DE 95,001 HASTA 100,000	3	299,000	1	100,000	0	0	0	0	0	0	4	399,000
TOTAL	72	4,730,204	4	281,000	6	165,000	0	0	0	0	82	5,176,204

FUENTE: DEPARTAMENTO DE PRESTAMOS HIPOTECARIOS
(MONTO EN COLONES SALVADOREÑOS)

El Departamento de Préstamos Hipotecarios ha otorgado a la fecha ₡ 5,176,204.00 , de los cuales el 91.4% se asigno al rubro de Adquisición de Vivienda, de los rangos de monto financiados en el rubro antes mencionado, la mayor participación corresponde al rango que oscila desde los ₡ 65,000.00 hasta ₡ 70,000.00 con el 17.2%, seguido por el 10.0% en el rango de ₡ 45,000.00 hasta ₡ 50,000.00.

El rubro R.A.M. tiene una participación del 3.2% del total de monto otorgado en el Régimen Administrativo y los préstamos otorgados a este rubro al 83.3% les fue concedido el monto máximo de ₡ 30,000.00. ^{26/} El crédito promedio otorgado durante el primer trimestre del presente año es de ₡ 63,124.44 para el Régimen Administrativo.

^{26/} Reglamento de Préstamos Hipotecarios, artículo 7.

PRESTAMOS HIPOTECARIOS OTORGADOS, SEGUN RANGOS DE MONTO FINANCIADO AL 31-03-95
RÉGIMEN DOCENTE

RANGOS DE MONTO FINANCIADO	ADQUISICION DE VIVIENDA		CONSTRUCCION DE VIVIENDA		R A M		SOLARES URBANOS		PAGO DE PASIVOS		TOTAL	
	NUMERO	MONTO	NUMERO	MONTO	NUMERO	MONTO	NUMERO	MONTO	NUMERO	MONTO	NUMERO	MONTO
DE 5,001 HASTA 10,000	0	0	0	0	0	0	0	0	0	0	0	0
DE 10,001 HASTA 15,000	0	0	0	0	0	0	0	0	0	0	0	0
DE 15,001 HASTA 20,000	0	0	0	0	0	0	0	0	0	0	0	0
DE 20,001 HASTA 25,000	0	0	0	0	0	0	0	0	0	0	0	0
DE 25,001 HASTA 30,000	0	0	0	0	0	0	0	0	0	0	0	0
DE 30,001 HASTA 35,000	0	0	0	0	0	0	0	0	0	0	0	0
DE 35,001 HASTA 40,000	0	0	0	0	0	0	0	0	0	0	0	0
DE 40,001 HASTA 45,000	0	0	0	0	0	0	0	0	0	0	0	0
DE 45,001 HASTA 50,000	0	0	0	0	0	0	0	0	0	0	0	0
DE 50,001 HASTA 55,000	0	0	0	0	0	0	0	0	0	0	0	0
DE 55,001 HASTA 60,000	0	0	0	0	0	0	0	0	0	0	0	0
DE 60,001 HASTA 65,000	1	67,582	0	0	0	0	0	0	0	0	1	67,582
DE 65,001 HASTA 70,000	0	0	0	0	0	0	0	0	0	0	0	0
DE 70,001 HASTA 75,000	0	0	0	0	0	0	0	0	0	0	0	0
DE 75,001 HASTA 80,000	0	0	0	0	0	0	0	0	0	0	0	0
DE 80,001 HASTA 85,000	0	0	0	0	0	0	0	0	0	0	0	0
DE 85,001 HASTA 90,000	0	0	0	0	0	0	0	0	0	0	0	0
DE 90,001 HASTA 95,000	0	0	0	0	0	0	0	0	0	0	0	0
DE 95,001 HASTA 100,00	0	0	0	0	0	0	0	0	0	0	0	0
TOTAL	1	67,582	0	0	0	0	0	0	0	0	1	67,582

FUENTE: DEPARTAMENTO DE PRESTAMOS HIPOTECARIOS
(MONTO EN COLONES SALVADOREÑOS)

En el Régimen Docente se ha otorgado únicamente un préstamo en el rubro Adquisición de Vivienda, en el rango que oscila desde los ¢ 60,001.00 hasta ¢ 65,000.00, debido a que el presupuesto de inversión aprobado para dicho programa en el Régimen Docente se agotó en 1994.

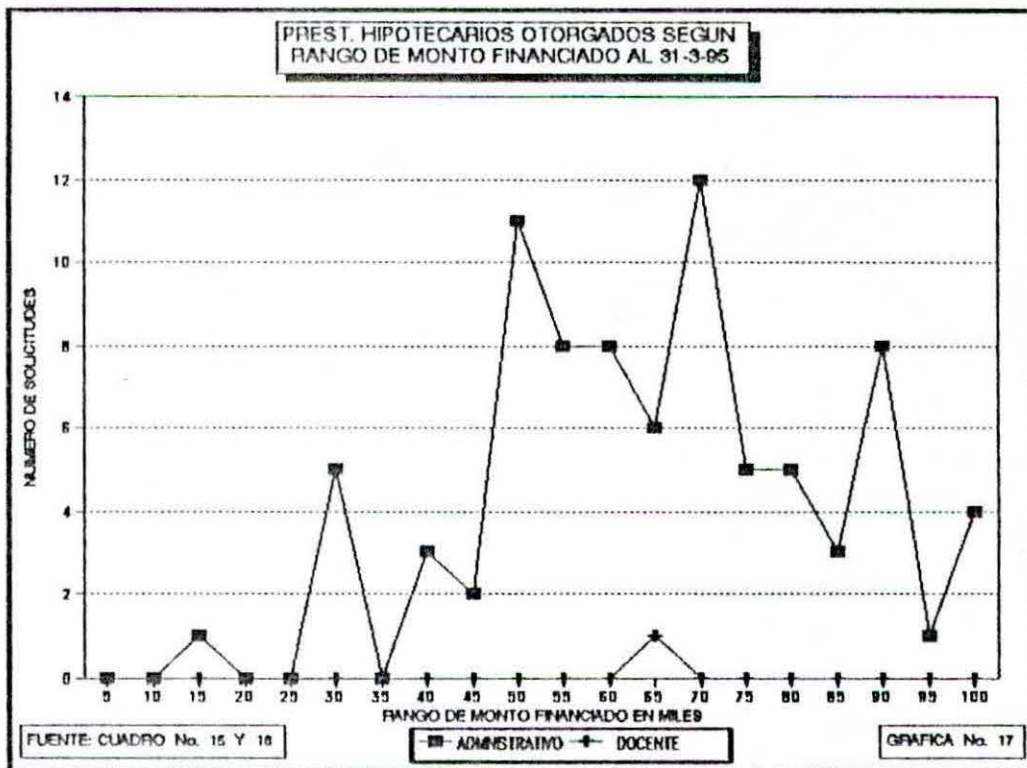

Durante el primer trimestre del presente año la mayor participación según los rangos otorgados en Préstamos Hipotecarios del Régimen Administrativo, corresponde a los rangos que oscilan desde los ¢ 65,001.00 hasta ¢ 70,000.00, con un 14.6%, seguido por el rango comprendido desde ¢ 45,001.00 hasta ¢ 50,000.00, con el 13.4% de participación.

El Régimen Docente tiene una participación mínima del 1.2% del total de créditos otorgados durante el presente año.

S O X E N A

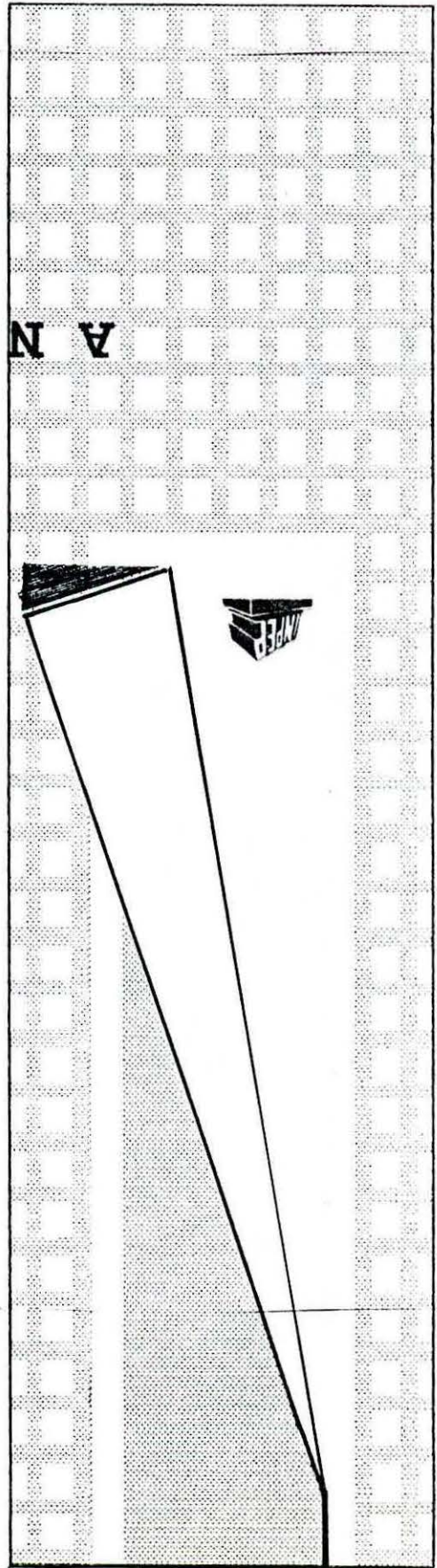

CUADRO No. 17

CONSOLIDADO DE POBLACION COTIZANTE AL INPEP POR FORMA DE CONTRATACION, SEXO Y UBICACION GEOGRAFICA, 1994

DEPARTAMENT	LEY DE SALARIOS				CONTRATOS				JORNALES				CONSOLIDADO			
	H	M	TOTAL	SALARIOS	H	M	TOTAL	SALARIOS	H	M	TOTAL	SALARIOS	H	M	TOTAL	SALARIOS
AHUACHAPAN	1,064	1,139	2,203	5,452,757	31	11	42	107,514	0	0	0	0	1,095	1,150	2,245	5,560,271
SANTA ANA	2,305	2,219	4,524	8,187,962	159	62	221	616,001	0	0	0	0	2,464	2,281	4,745	8,803,963
SONSONATE	1,571	1,634	3,205	4,990,713	6	9	15	47,083	0	0	0	0	1,577	1,643	3,220	5,037,796
CHALATENANG	1,394	888	2,282	6,322,756	6	5	11	20,062	0	0	0	0	1,400	893	2,293	6,342,818
LA LIBERTAD	2,689	3,190	5,879	15,090,815	15	1	16	18,139	141	0	141	571,584	2,845	3,191	6,036	15,680,538
SAN SALVADO	43,292	25,617	68,909	181,257,891	3,764	2,620	6,384	18,631,516	16,841	1,302	18,143	37,732,913	63,897	29,539	93,436	237,622,320
CUSCATLAN	762	1,040	1,802	3,662,421	0	0	0	97,641	0	0	0	0	762	1,040	1,802	3,760,062
LA PAZ	1,275	1,643	2,918	7,749,958	0	0	0	0	0	0	0	0	1,275	1,643	2,918	7,749,958
CABANAS	775	952	1,727	1,470,380	2	2	4	4,092	0	0	0	0	777	954	1,731	1,474,472
SAN VICENTE	1,015	1,346	2,361	5,385,503	12	13	25	81,575	0	0	0	0	1,027	1,359	2,386	5,467,078
USulután	1,826	1,636	3,462	4,814,459	1	1	2	5,405	0	0	0	0	1,827	1,637	3,464	4,819,864
SAN MIGUEL	2,589	3,616	6,205	15,691,505	19	11	30	104,335	0	0	0	0	2,608	3,627	6,235	15,695,840
MORAZAN	612	923	1,535	4,084,782	0	0	0	0	0	0	0	0	612	923	1,535	4,084,782
LA UNION	1,223	970	2,193	3,381,773	0	0	0	0	0	0	0	0	1,223	970	2,193	3,381,773
TOTAL	62,392	46,813	109,205	267,443,675	4,015	2,735	6,750	19,733,363	16,982	1,302	18,284	38,304,497	83,389	50,950	134,239	325,481,535

FUENTE: DEPARTAMENTO DE RECAUDACIONES

MES BASE: SEPTIEMBRE DE 1994

NOTA: PARA OBTENER SALARIO ANUAL MULTIPLICAR COLUMNA DE SALARIOS POR 12

(MONTO EN COLONES SALVADOREÑOS)

CUADRO No. 18

CONSOLIDADO DE POBLACION COTIZANTE AL INPEP EN 1994 POR FORMA DE CONTRATACION, SEXO Y UBICACION GEOGRAFICA. REGIMEN ADMINISTRATIVO

DEPARTAMENTO	LEY DE SALARIOS				CONTRATOS				JORNALES				CONSOLIDADO			
	H	M	TOTAL	SALARIOS	H	M	TOTAL	SALARICOS	H	M	TOTAL	SALARIOS	H	M	TOTAL	SALARICOS
AHUACHAPAN	614	534	1,148	2,797,469	31	11	42	107,514	0	0	0	0	645	545	1,190	2,904,983
SANTA ANA	1,600	1,494	3,094	7,250,057	159	62	221	616,001	0	0	0	0	1,759	1,556	3,315	7,866,058
SONSONATE	984	648	1,632	4,582,078	6	9	15	47,083	0	0	0	0	990	657	1,647	4,629,161
CHALATENANGO	531	358	889	2,775,621	6	5	11	20,062	0	0	0	0	537	363	900	2,795,683
LA LIBERTAD	1,953	1,449	3,402	8,965,775	15	1	16	18,139	141	0	141	571,584	2,109	1,450	3,559	9,556,498
SAN SALVADOR	41,361	20,527	61,888	162,705,933	3,764	2,620	6,384	18,631,516	18,841	1,302	18,143	37,732,913	61,966	24,449	86,415	219,070,362
CUSCATLAN	511	335	846	1,363,738	0	0	0	97,641	0	0	0	0	511	335	846	1,461,379
LA PAZ	779	624	1,403	3,909,654	0	0	0	0	0	0	0	0	779	624	1,403	3,909,654
CABANAS	315	266	601	1,276,745	2	2	4	4,092	0	0	0	0	317	288	606	1,280,837
SAN VICENTE	620	462	1,082	2,484,326	12	13	25	81,575	0	0	0	0	632	475	1,107	2,566,901
USulután	1,237	931	2,168	4,289,434	1	1	2	5,405	0	0	0	0	1,238	932	2,170	4,294,839
SAN MIGUEL	1,751	1,448	3,199	8,167,397	19	11	30	104,335	0	0	0	0	1,770	1,459	3,229	8,271,732
MORAZAN	447	336	783	1,943,840	0	0	0	0	0	0	0	0	447	336	783	1,943,840
LA UNION	706	465	1,171	3,170,348	0	0	0	0	0	0	0	0	706	465	1,171	3,170,348
TOTAL	53,409	29,897	83,306	215,682,415	4,015	2,735	6,750	19,733,363	18,982	1,302	18,284	38,304,497	74,406	33,934	108,340	273,720,275

FUENTE: DEPTO. DE RECAUDACIONES

MES BASE: SEPTIEMBRE DE 1994

NOTA: PARA OBTENER SALARIO ANUAL MULTIPLICAR COLUMNA DE SALARIO POR 12
(MONTOS EN COLONES SALVADOREÑOS)

CONSOLIDADO DE POBLACION COTIZANTE AL INPEP EN 1994 POR FORMA DE CONTRATACION, SEXO Y UBICACION GEOGRAFICA, REGIMEN DOCENTE

DEPARTAMENTO	LEY DE SALARIOS				CONTRATOS				JORNALES				CONSOLIDADO			
	H	M	TOTAL	SALARIOS	H	M	TOTAL	SALARIOS	H	M	TOTAL	SALARIOS	H	M	TOTAL	SALARIOS
AHUACHAPAN	450	605	1,055	2,655,288	0	0	0	0	0	0	0	0	450	605	1,055	2,655,288
SANTA ANA	705	725	1,430	937,905	0	0	0	0	0	0	0	0	705	725	1,430	937,905
SONSONATE	587	966	1,573	408,635	0	0	0	0	0	0	0	0	587	966	1,573	408,635
CHALATENANGO	863	530	1,393	3,547,135	0	0	0	0	0	0	0	0	863	530	1,393	3,547,135
LA LIBERTAD	736	1,741	2,477	6,125,040	0	0	0	0	0	0	0	0	736	1,741	2,477	6,125,040
SAN SALVADOR	1,931	5,090	7,021	18,551,958	0	0	0	0	0	0	0	0	1,931	5,090	7,021	18,551,958
COUSCATLAN	251	705	956	2,298,683	0	0	0	0	0	0	0	0	251	705	956	2,298,683
LA PAZ	496	1,019	1,515	3,840,304	0	0	0	0	0	0	0	0	496	1,019	1,515	3,840,304
CABANAS	460	666	1,126	193,635	0	0	0	0	0	0	0	0	460	666	1,126	193,635
SAN VICENTE	395	884	1,279	2,901,177	0	0	0	0	0	0	0	0	395	884	1,279	2,901,177
USulutAN	589	705	1,294	525,025	0	0	0	0	0	0	0	0	589	705	1,294	525,025
SAN MIGUEL	838	2,168	3,006	7,424,108	0	0	0	0	0	0	0	0	838	2,168	3,006	7,424,108
MORAZAN	165	587	752	2,140,942	0	0	0	0	0	0	0	0	165	587	752	2,140,942
LA UNION	517	505	1,022	211,425	0	0	0	0	0	0	0	0	517	505	1,022	211,425
TOTAL	8,983	16,916	25,899	51,761,260	0	0	0	0	0	0	0	0	8,983	16,916	25,899	51,761,260

FUENTE: DEPTO. DE RECALIDADACIONES

MES BASE: SEPTIEMBRE DE 1994

NOTA: PARA OBTENER SALARIO ANUAL MULTIPLICAR COLUMNA DE SALARIO POR 12
(MONTO EN COLONES SALVADOREÑOS)

CUADRO No. 20

POBLACION COTIZANTE DEL GOBIERNO CENTRAL EN 1994. POR FORMA DE CONTRATACION, UBICACION GEOGRAFICA Y SEXO. REGIMEN ADMINISTRATIVO

DEPARTAMENTO	LEY DE SALARIOS				CONTRATOS				JORNALES				CONSOLIDADO			
	H	M	TOTAL	SALARIOS	H	M	TOTAL	SALARIOS	H	M	TOTAL	SALARIOS	H	M	TOTAL	SALARIOS
AHUACHAPAN	334	203	537	1,508,005	31	11	42	107,514	0	0	0	0	365	214	579	1,615,519
SANTA ANA	667	739	1,406	3,499,543	56	30	86	216,209	0	0	0	0	723	769	1,492	3,715,752
SONSONATE	446	308	754	2,032,340	6	7	13	41,403	0	0	0	0	452	315	767	2,073,743
CHALATENANGO	266	146	412	1,122,738	6	5	11	20,062	0	0	0	0	272	151	423	1,142,800
LA LIBERTAD	1,013	743	1,756	4,669,875	6	0	6	18,139	0	0	0	0	1,019	743	1,762	4,688,014
SAN SALVADOR	13,779	8,960	22,739	66,252,490	2,808	1,970	4,778	14,480,847	10,851	483	11,334	27,010,985	27,438	11,413	38,851	107,744,321
CUSCATLAN	294	263	557	887,810	0	0	0	0	0	0	0	0	294	263	557	887,810
LA PAZ	409	333	742	2,448,380	0	0	0	0	0	0	0	0	409	333	742	2,448,380
CABAÑAS	169	234	403	926,559	2	2	4	4,092	0	0	0	0	171	236	407	930,651
SAN VICENTE	319	164	483	1,208,682	12	13	25	81,575	0	0	0	0	331	177	508	1,290,257
USulután	627	525	1,152	2,449,684	0	0	0	0	0	0	0	0	627	525	1,152	2,449,684
SAN MIGUEL	869	698	1,567	4,922,660	19	11	30	104,335	0	0	0	0	888	709	1,597	5,028,995
MORAZAN	326	289	615	1,671,344	0	0	0	0	0	0	0	0	326	289	615	1,671,344
LA UNION	484	395	879	2,729,569	0	0	0	0	0	0	0	0	484	395	879	2,729,569
TOTAL	20,002	14,000	34,002	96,329,679	2,946	2,049	4,995	15,074,175	10,851	483	11,334	27,010,985	33,799	16,532	50,331	138,414,840

FUENTE: DEPARTAMENTO DE RECAUDACIONES

MES BASE: SEPTIEMBRE DE 1994

NOTA: PARA OBTENER SALARIO ANUAL MULTIPLICAR COLUMNA DE SALARIOS POR 12
(MONTO EN COLONES SALVADOREÑOS)

CUADRO No. 21

POBLACION COTIZANTE DEL GOBIERNO CENTRAL EN 1994 POR FORMA DE CONTRATACION, UBICACION GEOGRAFICA Y SEXO, REGIMEN DOCENTE

DEPARTAMENTO	LEY DE SALARIOS				CONTRATOS				JORNALES				CONSOLIDADO			
	H	M	TOTAL	SALARIOS	H	M	TOTAL	SALARIOS	H	M	TOTAL	SALARIOS	H	M	T	SALARIOS
AHUACHAPAN	450	605	1,055	2,655,289	0	0	0	0	0	0	0	0	450	605	1,055	2,655,289
SANTA ANA	705	725	1,430	937,905	0	0	0	0	0	0	0	0	705	725	1,430	937,905
SONSONATE	587	986	1,573	408,635	0	0	0	0	0	0	0	0	587	986	1,573	408,635
CHALATENANGO	863	530	1,393	3,547,135	0	0	0	0	0	0	0	0	863	530	1,393	3,547,135
LA LIBERTAD	736	1,741	2,477	6,125,040	0	0	0	0	0	0	0	0	736	1,741	2,477	6,125,040
SAN SALVADOR	1,893	4,987	6,880	18,233,070	0	0	0	0	0	0	0	0	1,893	4,987	6,880	18,233,070
CUSCATLAN	251	705	956	2,298,683	0	0	0	0	0	0	0	0	251	705	956	2,298,683
LA PAZ	496	1,019	1,515	3,840,304	0	0	0	0	0	0	0	0	496	1,019	1,515	3,840,304
CABANAS	460	666	1,126	193,635	0	0	0	0	0	0	0	0	460	666	1,126	193,635
SAN VICENTE	395	884	1,279	2,901,177	0	0	0	0	0	0	0	0	395	884	1,279	2,901,177
USulutAN	589	705	1,294	525,025	0	0	0	0	0	0	0	0	589	705	1,294	525,025
SAN MIGUEL	838	2,168	3,006	7,424,108	0	0	0	0	0	0	0	0	838	2,168	3,006	7,424,108
MORAZAN	165	587	752	2,140,942	0	0	0	0	0	0	0	0	165	587	752	2,140,942
LA UNION	517	505	1,022	211,425	0	0	0	0	0	0	0	0	517	505	1,022	211,425
TOTAL	8,945	16,813	25,758	51,442,372	0	0	0	0	0	0	0	0	8,945	16,813	25,758	51,442,372

FUENTE: DEPARTAMENTO DE RECALCULACIONES

MES BASE: SEPTIEMBRE DE 1994

NOTA: PARA OBTENER SALARIO ANUAL MULTIPLICAR COLUMNA DE SALARIO POR 12
(MONTO EN COLONES SALVADOREÑOS)

POBLACION COTIZANTE DE LAS INSTITUCIONES AUTONOMAS EN 1994. POR FORMA DE CONTRATACION, UBICACION GEOGRAFICA Y SEXO

DEPARTAMENTO	LEY DE SALARIOS				CONTRATOS				JORNALES				CONSOLIDADO				
	H	M	TOTAL	SALARIOS	H	M	TOTAL	SALARIOS	H	M	TOTAL	SALARIOS	H	M	T	SALARIOS	
ADMINISTRATIVO																	
AHUACHAPAN	174	256	430	1,063,824	0	0	0	0	0	0	0	0	0	174	256	430	1,063,824
SANTA ANA	473	577	1,050	2,671,074	0	0	0	0	0	0	0	0	0	473	577	1,050	2,671,074
SONSONATE	176	202	378	1,732,227	0	2	2	5,680	0	0	0	0	0	176	204	380	1,737,908
CHALATENANGO	168	147	315	1,467,438	0	0	0	0	0	0	0	0	0	168	147	315	1,467,438
LA LIBERTAD	587	431	1,018	3,201,139	0	0	0	0	0	0	0	0	0	587	431	1,018	3,201,139
SAN SALVADOR	23,665	10,604	34,269	91,825,597	690	483	1,173	4,101,429	4,040	759	4,799	10,345,468	28,395	11,846	40,241	106,272,495	
CUSCATLAN	66	0	66	195,975	0	0	0	0	0	0	0	0	0	66	0	66	195,975
LA PAZ	273	223	496	1,283,361	0	0	0	0	0	0	0	0	0	273	223	496	1,283,361
CABANAS	45	0	45	134,815	0	0	0	0	0	0	0	0	0	45	0	45	134,815
SAN VICENTE	155	231	386	1,019,863	0	0	0	0	0	0	0	0	0	155	231	386	1,019,863
USulután	228	269	497	1,297,444	1	1	2	5,405	0	0	0	0	0	229	270	499	1,302,849
SAN MIGUEL	432	593	1,025	2,455,489	0	0	0	0	0	0	0	0	0	432	593	1,025	2,455,489
MORAZAN	53	0	53	157,810	0	0	0	0	0	0	0	0	0	53	0	53	157,810
LA UNION	73	0	73	211,727	0	0	0	0	0	0	0	0	0	73	0	73	211,727
SUB TOTAL	28,568	13,533	40,101	108,717,782	691	486	1,177	4,112,515	4,040	759	4,799	10,345,468	31,299	14,778	46,077	123,175,765	
DOCENTE																	
SAN SALVADOR	38	103	141	318,888	0	0	0	0	0	0	0	0	0	38	103	141	318,888
TOTAL GENERAL	28,606	13,636	40,242	109,036,670	691	486	1,177	4,112,515	4,040	759	4,799	10,345,468	31,337	14,881	46,218	123,494,653	

FUENTE: DEPARTAMENTO DE RECAUDACIONES

MES BASE: SEPTIEMBRE DE 1994

NOTA: PARA OBTENER SALARIO ANUAL MULTIPLICAR COLUMNA DE SALARIO POR 12

(MONTO EN COLONES SALVADOREÑOS)

POBLACION COTIZANTE DE LAS MUNICIPALIDADES, POR TIPO DE CONTRATACION Y SEXO, 1994

DEPARTAMENTO	LEY DE SALARIOS				CONTRATOS				JORNALES				CONSOLIDADO			
	H	M	TOTAL	SALARIOS	H	M	TOTAL	SALARIOS	H	M	TOTAL	SALARIOS	H	M	T	SALARIOS
AHUACHAPAN	106	75	181	225,640	0	0	0	0	0	0	0	0	106	75	181	225,640
SANTA ANA	460	178	638	1,079,440	103	32	135	399,792	0	0	0	0	563	210	773	1,479,232
SONSONATE	362	138	500	817,511	0	0	0	0	0	0	0	0	362	138	500	817,511
LA LIBERTAD	353	275	628	1,094,761	9	1	10	49,240	141	0	141	571,584	503	276	779	1,715,585
SAN SALVADOR	3,917	963	4,880	4,627,846	266	167	433	97,641	1,950	60	2,010	376,460	6,133	1,190	7,323	5,101,947
CUSCATLAN	151	72	223	279,953	0	0	0	0	0	0	0	0	151	72	223	279,953
CABANAS	101	52	153	215,371	0	0	0	0	0	0	0	0	101	52	153	215,371
LA PAZ	97	68	165	177,913	0	0	0	0	0	0	0	0	97	68	165	177,913
CHALATENANGO	97	65	162	185,445	0	0	0	0	0	0	0	0	97	65	162	185,445
SAN VICENTE	146	67	213	255,781	0	0	0	0	0	0	0	0	146	67	213	255,781
USulután	382	137	519	542,306	0	0	0	0	0	0	0	0	382	137	519	542,306
SAN MIGUEL	450	157	607	789,248	0	0	0	0	0	0	0	0	450	157	607	789,248
MORAZAN	68	47	115	114,686	0	0	0	0	0	0	0	0	68	47	115	114,686
LA UNION	149	70	219	229,052	0	0	0	0	0	0	0	0	149	70	219	229,052
			0	0	0	0	0	0	0	0	0	0	0	0	0	0
TOTAL	6,839	2,364	9,203	10,634,954	378	200	578	546,673	2,091	60	2,151	948,044	9,308	2,624	11,932	12,129,671

FUENTE: DEPARTAMENTO DE RECAUDACIONES

MES BASE: SEPTIEMBRE DE 1994

NOTA: PARA OBTENER EL SALARIO ANUAL MULTIPLICAR COLUMNA DE SALARIOS POR 12
(MONTO EN COLONES SALVADOREÑOS)