



INSTITUTO
SALVADOREÑO DEL
SEGURO SOCIAL

INFORME DE COYUNTURA DEL ISSS

SEPTIEMBRE 2021

Unidad de Desarrollo Institucional
Departamento de Actuario y Estadística

30 de septiembre 2021



CONTENIDO

PRESENTACIÓN

1. COBERTURA DEL SEGURO SOCIAL
2. TRABAJADORES REPORTADOS Y COTIZADOS
3. INSCRIPCIÓN DE NUEVOS TRABAJADORES
4. MORA PATRONAL
5. DEMANDA ATENDIDA DE SERVICIOS DE SALUD
6. PRESTACIONES MONETARIAS





PRESENTACIÓN

Este informe tiene como objetivo, proporcionar información lo más actualizada posible, sobre las acciones y variables estratégicas, que marcan la evolución y desarrollo del Instituto, en materia de cobertura poblacional, demanda atendida de servicios de salud, prestaciones monetarias y proyectos en beneficio de la población cubierta.

De acuerdo con la normativa establecida para el procesamiento estadístico de los datos, la información en su mayor parte, está referida al mes anterior al de la fecha de actualización del documento; sin embargo, debido a que el sistema de recaudación actual, concede a los patronos un mes de gracia para la presentación y pago de su planilla, así como al tiempo requerido para el procesamiento y validación de la información; las cifras sobre trabajadores y patronos reportados en planilla y cotizados, se van actualizando con un margen de aproximadamente dos meses posteriores al mes de referencia.

Indicadores de la Seguridad Social 2021

**POBLACIÓN TOTAL DEL PAÍS (PT):
6,325,827**

% COBERTURA/POBLACIÓN TOTAL: 26%.

**POBLACIÓN ECONÓMICAMENTE ACTIVA (PEA):
2,919,825**

% COBERTURA/ PEA: 27%.

HOMBRES: 49%, MUJERES: 51%.



1. COBERTURA

Los registros de planillas presentadas por los empleadores al ISSS indican, que al mes de julio del 2021, se ha superado la cobertura registrada antes de la pandemia (1,837,508 en febrero 2020) y se mantiene la tendencia positiva de crecimiento de la economía y por tanto de la cobertura del ISSS.

Al mes de julio del 2021, la cobertura del ISSS, alcanzó un poco más de 1.8 millones de personas, 7.5% más que el mismo mes del año anterior.

EVOLUCIÓN COBERTURA POBLACIONAL DEL ISSS

CATEGORÍA CUBIERTA	JULIO 2020	JULIO 2021	VARIAC ABS.	VARIAC %
1. POBLACIÓN TOTAL CUBIERTA (2+3)	1,715,704	1,845,146	129,442	7.5%
2. TOTAL COTIZANTES (2.1+2.2)	989,734	1,064,405	74,671	7.5%
2.1 COTIZANTES ACTIVOS	813,505	885,340	71,835	8.8%
2.1.1 SECTOR PRIVADO	635,273	699,475	64,202	10.1%
2.1.2 SECTOR PÚBLICO	178,232	185,865	7,633	4.3%
2.2 PENSIONADOS	176,229	179,065	2,836	1.6%
3. BENEFICIARIOS	725,970	780,741	54,771	7.5%



2. TRABAJADORES REPORTADOS POR LOS EMPLEADORES

De acuerdo con los registros, al mes de julio 2021, el total de trabajadores activos alcanzó la cifra de 885,340, superando la cifra registrada en el mes de febrero del 2020 (881,779 trabajadores) último mes considerado como normal, previo al recrudecimiento de la pandemia.

La economía nacional e internacional, se mantiene en una tendencia positiva de recuperación y aunque la pandemia continúa causando estragos, los organismos especializados, mantienen e inclusive han mejorado sus expectativas de crecimiento económico, especialmente para nuestro país.

TRABAJADORES REPORTADOS POR LOS EMPLEADORES AL ISSS

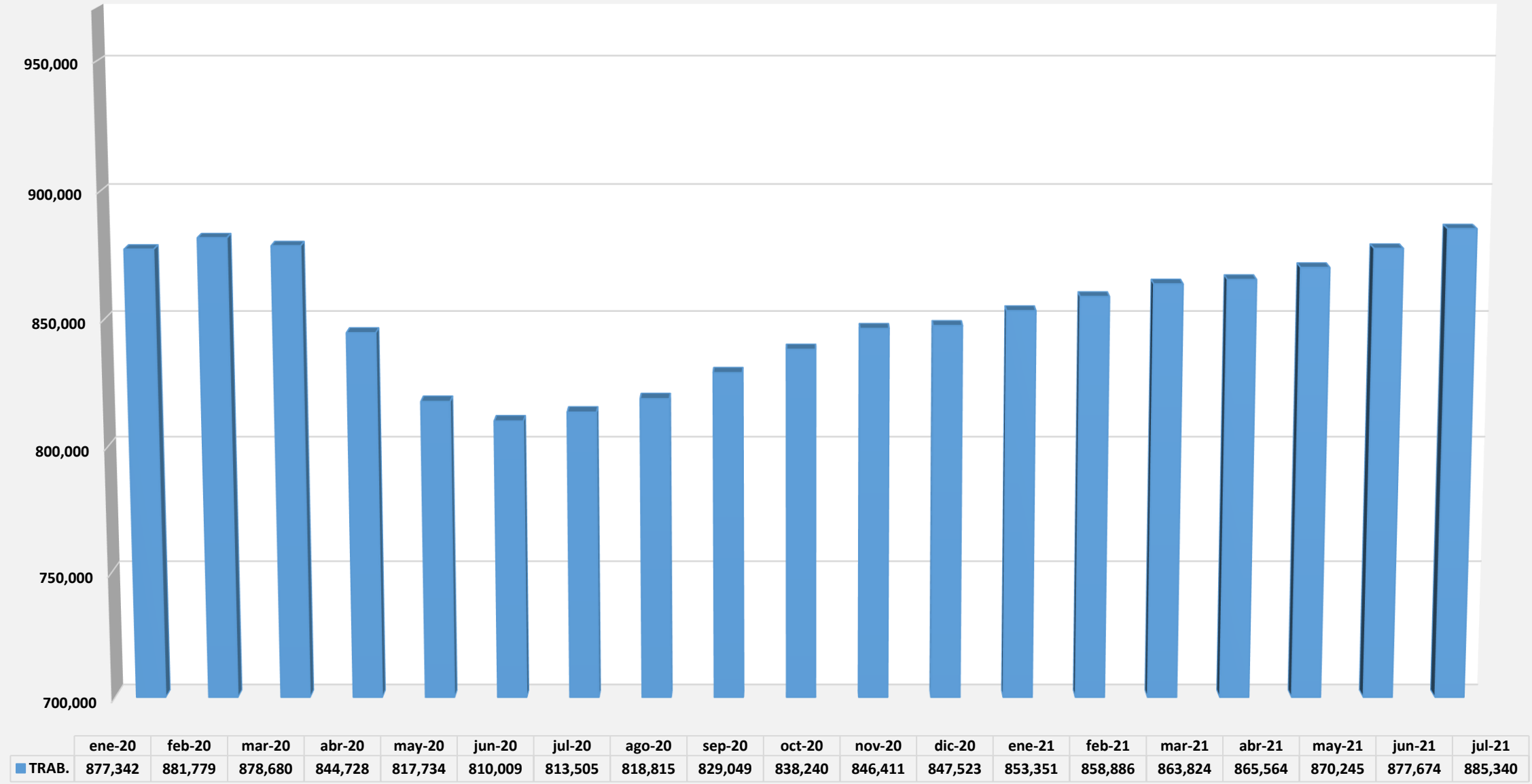



TRABAJADORES REPORTADOS EN PLANILLA POR LOS EMPLEADORES SEGÚN ACTIVIDAD ECONÓMICA

La Industria, el comercio y los servicios, son las actividades que registran una mayor dinámica de crecimiento, lo cual es congruente con el comportamiento de la actividad económica del país. Estas actividades generan cerca del 86% del total de empleos reportados en el sector privado.

El sector público por su parte, mantiene su política de protección de empleo y tal como lo ha hecho a lo largo del período, ha mantenido e incluso aumentado un poco, el número de trabajadores a su cargo.

TRABAJADORES REPORTADOS EN PLANILLA SEGÚN ACTIVIDAD ECONÓMICA 2020-2021

	jul-20	jul-21	Variación	%
Agricultura, caza, silvicultura y pesca	12,780	13,227	447	3.5%
Industrias manufactureras, Explotación de minas y canteras y Otras actividades Industriales	171,519	187,515	15,996	9.3%
Construcción	21,189	23,002	1,813	8.6%
Comercio, restaurantes y hoteles, transporte, almacen., Activ. de Alojamiento y Servicios de Comida	185,266	209,431	24,165	13.0%
Información y Comunicaciones	17,958	18,035	77	0.4%
Actividades Financieras y de Seguros	30,817	30,592	(225)	-0.7%
Actividades Inmobiliarias	6,186	7,390	1,204	19.5%
Actividades Profesionales, Científicas, Técnicas y de Servicios Admon. de Apoyo	117,661	137,403	19,742	16.8%
Servicios	67,493	67,443	(50)	-0.1%
Servicio Doméstico	1,822	1,824	2	0.1%
Salvadoreños en el Exterior (SALEX)	64	64	-	0.0%
Trabajadores Independientes	2,518	3,549	1,031	40.9%
SECTOR PRIVADO	635,273	699,475	64,202	10.1%
SECTOR PÚBLICO	178,232	185,865	7,633	4.3%
TOTAL TRABAJADORES	813,505	885,340	71,835	8.8%





3. COTIZACIONES PRESENTADAS Y PAGADAS AL ISSS

Como contrapartida al mayor número de trabajadores reportados la presentación y pago de cotizaciones se ha recuperado, superando inclusive, el nivel que tenía antes del cierre de la economía por la pandemia.

Las expectativas son positivas, sobre todo considerando la reciente aprobación, de un incremento del 20% al salario mínimo, que entrará en vigencia en el mes de agosto 2021, aunque hay que aclarar que al momento de elaborar este informe, esa planilla, se encuentra en proceso de pago, con fecha límite hasta el 30 de septiembre.

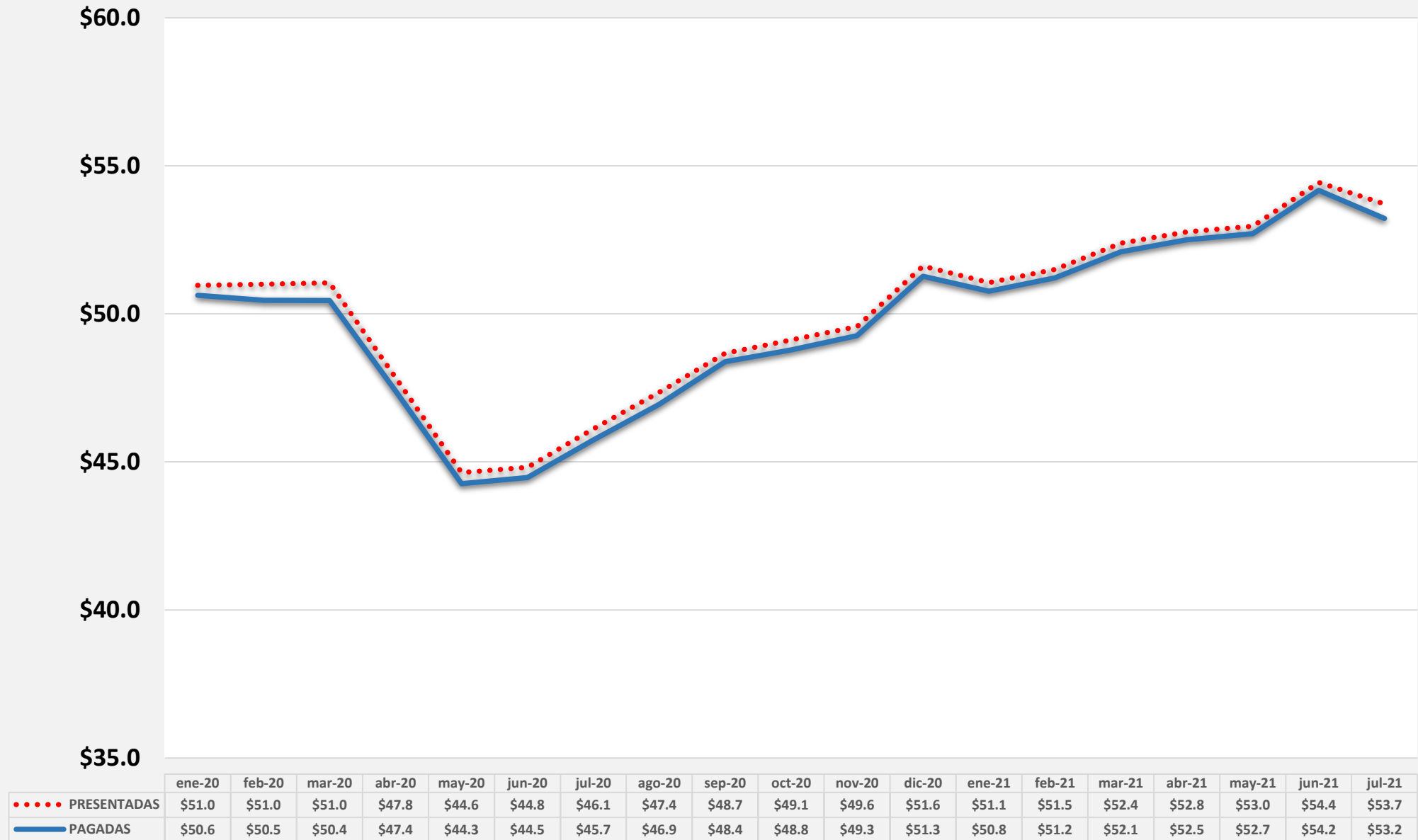
TOTAL COTIZACIONES PRESENTADAS Y PAGADAS 2020-2021 (en millones \$)





CUMPLIMIENTO DE LAS OBLIGACIONES DE LOS EMPLEADORES QUE PRESENTAN PLANILLA AL ISSS (ENERO-JULIO 2021)

La falta de pago oportuno de las planillas por parte de los empleadores, continúa siendo un problema, tanto para los trabajadores, que ven afectado su derecho de acceso a los beneficios, como para el instituto, que ve mermado el monto de los ingresos esperados.

Normalmente un porcentaje de empleadores pagan con retraso y el resto pasa a engrosar la mora acumulada que mantiene el Instituto.

De acuerdo con los registros, durante el mes de julio 2021, cerca de 2 mil empleadores, no pagaron su planilla oportunamente, afectando a cerca de 12 mil trabajadores.

EMPLEADORES QUE NO HAN PAGADO SU PLANILLA OPORTUNAMENTE 2021

SECTOR	CATEGORÍA	ENERO (P)	FEBRERO (P)	MARZO (P)	ABRIL (P)	MAYO(P)	JUNIO (P)	JULIO (P)
PRIVADO	PATRONOS	1,606	1,571	1,596	1,495	1,400	1,460	2,000
	TRABAJADORES	6,980	6,673	7,163	6,523	6,536	7,216	12,344
	COTIZACIONES	\$243,470	\$242,804	\$255,779	\$230,751	\$233,163	\$258,973	\$462,486
PÚBLICO	PATRONOS	39	38	36	33	55	41	32
	TRABAJADORES	389	522	324	247	277	213	453
	COTIZACIONES	\$44,696	\$41,645	\$36,378	\$32,668	\$19,366	\$12,686	\$25,204
SUBTOTAL	PATRONOS	1,645	1,609	1,632	1,528	1,455	1,501	2,032
	TRABAJADORES	7,369	7,195	7,487	6,770	6,813	7,429	12,797
	COTIZACIONES	\$288,167	\$284,450	\$292,157	\$263,419	\$252,529	\$271,659	\$487,690
PENSIONADOS	NÚMERO	17	15	324	24	23	20	25
	COTIZACIONES	\$442	\$455	\$631	\$655	\$577	\$461	\$580
TOTAL GENERAL	TOTAL COTIZANTES	7,386	7,210	7,811	6,794	6,836	7,449	12,822
	MONTO COTIZACIONES	\$288,609	\$284,905	\$292,788	\$264,073	\$253,106	\$272,120	\$488,269

El número de patronos y trabajadores es un promedio, las cotizaciones una sumatoria del período.

El número de empleadores y trabajadores de los meses anteriores a julio, se ha reducido gradualmente con los pagos atrasados, sin embargo; el resto, ha pasado a engrosar la mora acumulada de los empleadores.

A photograph of a factory floor. In the foreground, a worker in a grey shirt and blue face mask stands next to a white metal frame with a wooden board attached. In the background, several other workers are visible, some wearing masks. There are stacks of black plastic crates on a pallet in the center. The floor is yellow with white lines. The ceiling has industrial lighting and pipes.

3. INSCRIPCIÓN DE NUEVOS TRABAJADORES

El número de nuevas inscripciones de trabajadores al Seguro Social, también muestra una recuperación sostenida; se trata principalmente de jóvenes que entran por primera vez al mercado de trabajo a ocupar una plaza nueva u otra que se encontraba vacante.

Este indicador es muy importante para monitorear la capacidad del sector formal de la economía, para absorber a los nuevos trabajadores.

TRABAJADORES INSCRITOS RÉGIMEN DE SALUD DEL ISSS 2020-2021

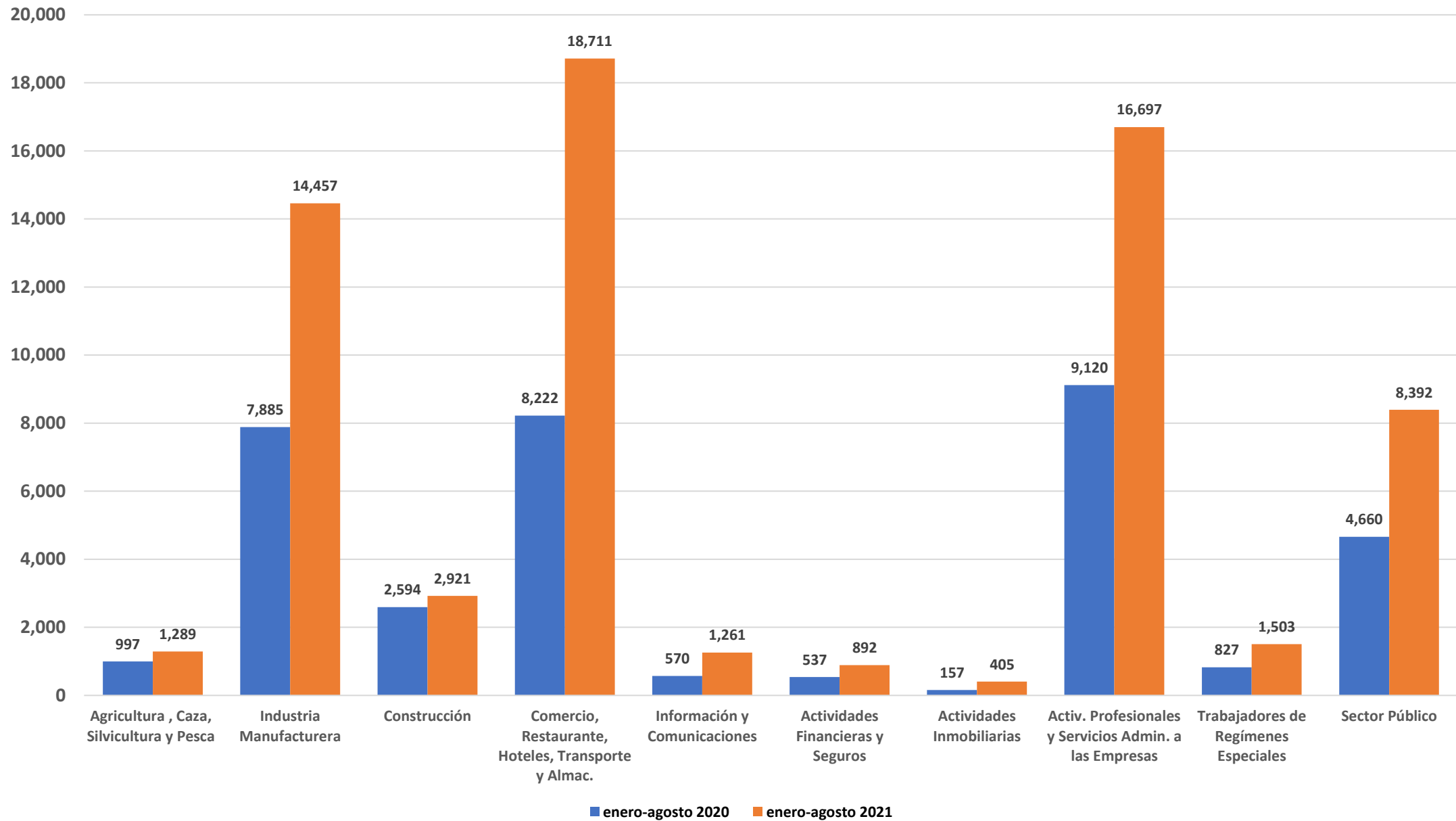



4. MORA ACUMULADA DE LOS EMPLEADORES

En este apartado se presenta el monto actualizado de la mora de los empleadores con el ISSS, separada en cotizaciones, multas y recargos. La mora patronal y la evasión, son dos de los principales problemas del Régimen de Salud del ISSS.

MONTO DE MORA PATRONAL AL MES DE JULIO 2021

SECTOR ECONÓMICO	COTIZACIONES	MULTAS Y RECARGOS	TOTAL
SECTOR PRIVADO	\$52,635,444	\$28,422,085	\$81,057,529
SECTOR PÚBLICO	\$2,626,937	\$496,596	\$3,123,533
TOTAL	\$55,262,381	\$28,918,681	\$84,181.062

Del total de mora por cotizaciones, \$ 26.7 se consideran de difícil recuperación, por su antigüedad 1954-2009 y las características de la misma.



5. DEMANDA ATENDIDA DE SERVICIOS DE SALUD

Aunque la pandemia continúa causando estragos, los servicios de salud se normalizan gradualmente; según los registros, los diferentes servicios, han alcanzado niveles de atención del 70% a 80%, sin embargo, en algunos casos como la realización de cirugías programadas, este porcentaje es menor.

DEMANDA ATENDIDA PRINCIPALES PRESTACIONES DE SALUD

PRESTACIONES	enero-agosto 2020	enero-agosto 2021	Variación Absoluta	Variación %
CONSULTA EXTERNA MÉDICA	2,244,040	3,062,950	818,910	36%
<i>Medicina General</i>	892,901	1,307,592	414,691	46%
<i>Especialidades</i>	598,341	836,954	238,613	40%
<i>Urgencias</i>	752,798	918,404	165,606	22%
CONSULTA ODONTOLÓGICA	91,255	141,808	50,553	55%
<i>Odontología General</i>	63,211	98,328	35,117	56%
<i>Odontología Especial</i>	28,044	43,480	15,436	55%
HOSPITALIZACIÓN				
<i>Egresos</i>	49,814	50,026	212	0%
<i>Días de Estancia</i>	217,918	207,760	-10,158	-5%
<i>Partos Atendidos</i>	13,563	11,312	-2,251	-17%
INTERVENCIONES QUIRÚRGICAS	89,722	107,917	18,195	20%
<i>Cirugía Mayor y Procedimientos</i>	22,068	23,843	1,775	8%
<i>Cirugía Menor y Procedimientos</i>	67,654	84,074	16,420	24%
SERVICIOS AUXILIARES				
<i>Recetas Despachadas</i>	11,124,555	14,317,861	3,193,306	29%
<i>Radiografías (Placas Utilizadas)</i>	268,777	467,681	198,904	74%
<i>Exámenes de Laboratorio</i>	3,993,052	6,228,305	2,235,253	56%

TOTAL DE CONSULTAS MÉDICAS ATENDIDAS EN EL ISSS 2020-2021

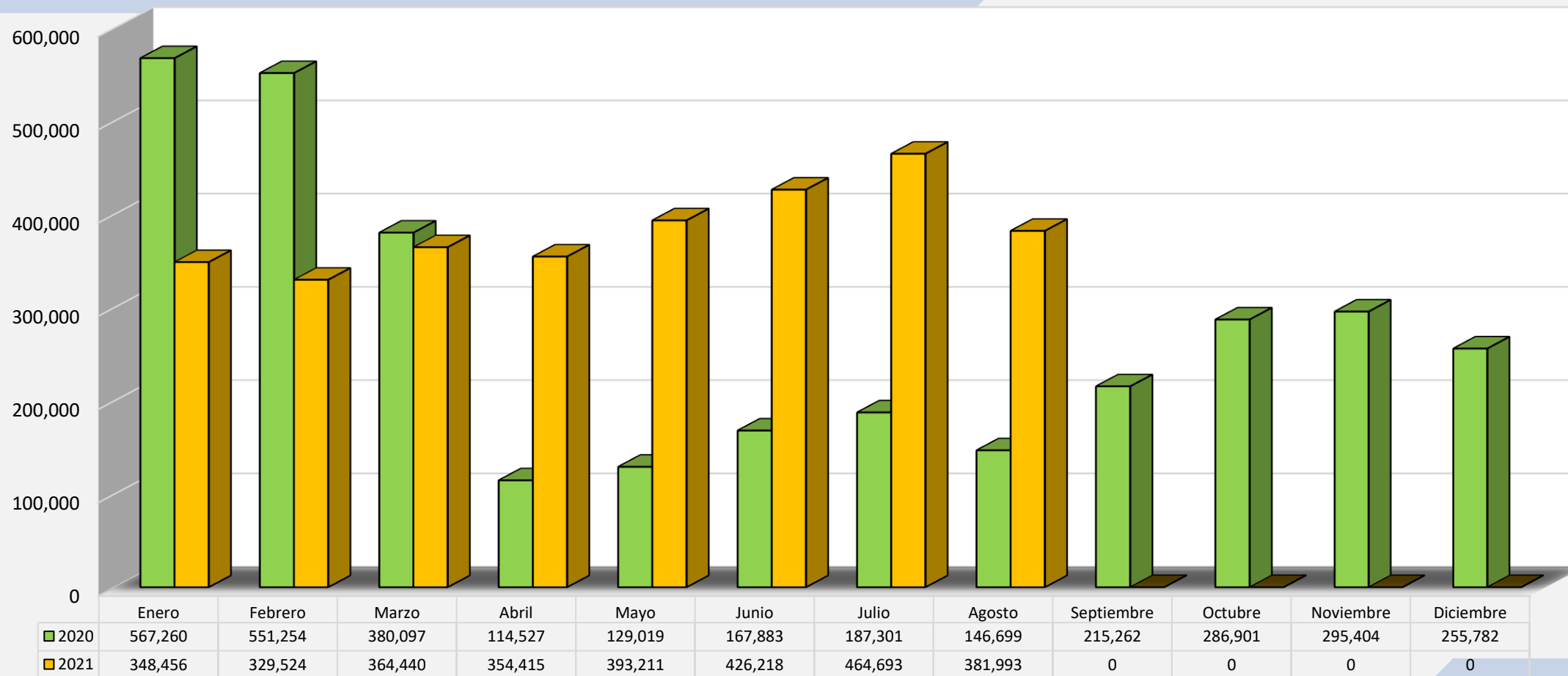

TOTAL DE RECETAS DE MEDICAMENTOS ATENDIDAS EN EL ISSS 2020-2021

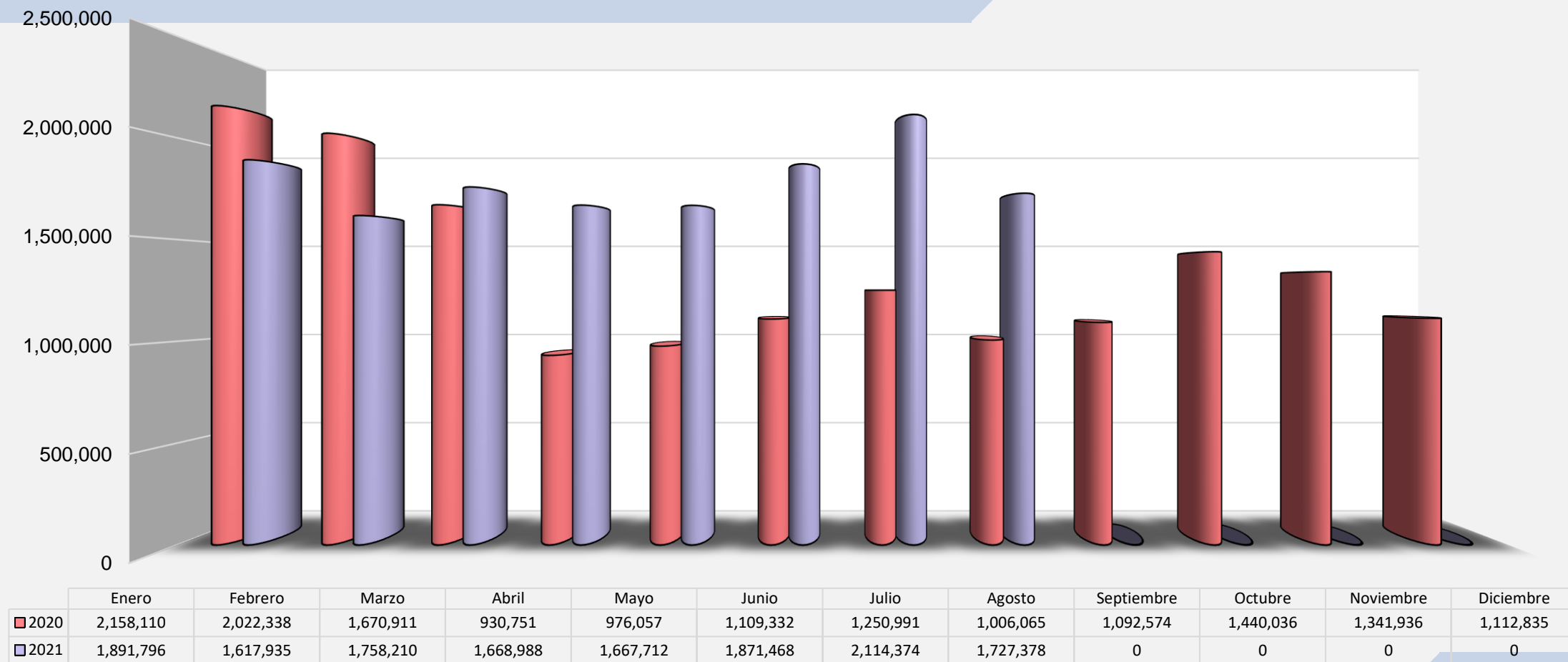

TOTAL DE CASOS DE HOSPITALIZACIÓN ATENDIDOS EN EL ISSS 2020-2021

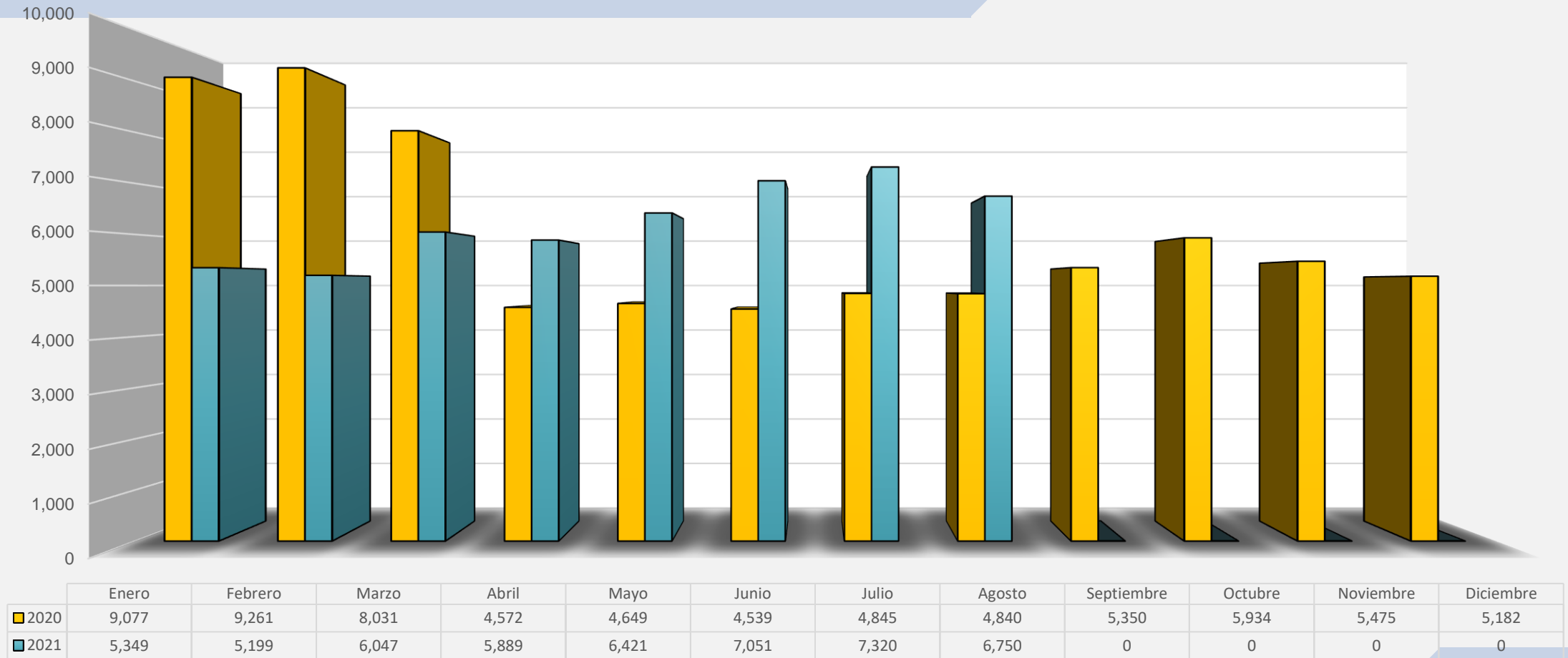

6. PRESTACIONES MONETARIAS



El Régimen de Salud del ISSS, también otorga beneficios de restitución del ingreso, en caso de incapacidad temporal o permanente para el trabajo y una ayuda de pago único en caso de muerte de un trabajador o pensionado directo.

Al mes de agosto del 2021, se han pagado \$45.2 millones aproximadamente, en concepto de prestaciones monetarias, 15.6% más que el mismo período del año anterior.

Los subsidios por incapacidad temporal, absorbieron cerca del 75% del monto total pagado, el 15% corresponde a las pensiones por riesgos del trabajo y el resto, a la ayuda en caso de muerte, de un trabajador o pensionado directo.

**INSTITUTO SALVADOREÑO DEL
SEGURO SOCIAL**

Prestaciones Monetarias Pagadas 2020-2021

	Enero-Agosto 2020	Enero-Agosto 2021	VAR. ABS	VAR. %
CASOS				
SUBSIDIOS	88,135	129,483	41,348	46.9%
DÍAS SUBSIDIADOS	2,098,429	2,503,572	405,143	19.3%
PENSIONES RIESGOS DEL TRABAJO	7,116	6,980	-136	-1.9%
AUXILIOS DE SEPELIO	4,624	4,615	-9	-0.2%
MONTOS				
SUBSIDIOS	\$28,384,841	\$33,980,876	\$5,596,035	19.7%
PENSIONES RIESGOS DEL TRABAJO	\$6,437,496	\$6,939,946	\$502,449	7.8%
AUXILIOS DE SEPELIO	\$4,256,342	\$4,251,315	-\$5,027	-0.1%
TOTAL	\$39,078,679	\$45,172,136	\$6,093,457	15.6%



Gracias

