

**MINISTERIO DE AGRICULTURA Y GANADERÍA**  
**OFICINA DE POLÍTICAS Y PLANIFICACIÓN SECTORIAL**  
**DIVISIÓN DE SEGUIMIENTO Y EVALUACIÓN**

**INFORME DE SEGUIMIENTO DEL AVANCE FÍSICO/FINANCIERO DEL POA 2020**

**Powered by SYCAFPS+**













**DEPENDENCIA:** Dirección General de Desarrollo Rural (DGDR)  
**ACUMULADO:** Enero-diciembre 2020  
**TRIMESTRE:** Octubre-diciembre 2020



**I. ANÁLISIS DEL AVANCE FÍSICO PERIODO DE OCTUBRE A DICIEMBRE 2020**

El presente Informe de Seguimiento del Avance Físico y Financiero, correspondiente al trimestre de octubre a diciembre 2020, de la DGDR, tiene como propósito analizar el desempeño del cumplimiento de metas según lo reportado en los Informes de avance físico mensual respecto a la programación aprobada en el Plan Operativo Anual 2020.

Al introducir las metas programadas, el **SYCAFPS+** proporciona de manera automática el resultado a ser evaluado en el periodo que se informa, para el caso de la DGDR se ha evaluado los siguientes resultados de acuerdo con el POA 2020, como se muestra en la Tabla 1:

**Tabla 1. Resultados evaluados de acuerdo con programación<sup>1</sup>.**

Código	Resultados según POA/2020	Programado/Evaluado
01.05.02	Organizaciones de productores de Granos Básicos con mayor capacidad organizacional y empresarial	
01.05.04	Organizaciones de productores de frutas y hortalizas con mayor capacidad organizacional y empresarial	
03.03.03	Mayor capacidad de adaptación basada en la gestión del riesgo	
08.02.01	Mayor capacidad de toma de decisiones	
09.17.01	Programa de transformación rural para el buen vivir - Rural Adelante	
09.17.02	Programa desarrollo social integral para la zona del mozote y lugares aledaños	
09.17.03	Programa de reparación de víctimas de graves violaciones a los derechos humanos en el contexto del conflicto armado	
09.17.04	Programa Ciudad mujer	
09.17.05	Asociación de Regantes del Distrito de Riego y Avenamiento No. 3, "Lempa-Acahuapa"	
09.17.06	Cooperativa ACOPASAM - Asociación Cooperativa Productora Agropecuaria San Marcos Las pozas de R.L.	
09.17.07	Fundación Pro Ser	
09.17.08	Oficinas Central DGDR	

★  refleja programación y  refleja no programación.

Así mismo, al introducir los datos proporcionados de avance de metas el **SYCAFPS+** realiza el recálculo de los costos porcentuales (Ver Anexo 1) y calcula el avance acumulado en el periodo que se informa, para el caso del DGDR el resultado es el siguiente:

<sup>1</sup> Los resultados 09.17.01 al 09.17.08, contienen las acciones misionales correspondientes a los programas y oficinas correspondientes.

## INDICADOR DE AVANCE FÍSICO ACUMULADO (IAFA)

La dependencia ha obtenido un Indicador de avance acumulado catalogado como Deficiente<sup>2</sup>. A continuación, se muestra el resumen de cálculos realizados por el **SYCAFPS+**, la Tabla 2 muestra la asignación inicial (AI), reponderación (RP), avance ponderado (AP), así como el avance ponderado porcentual (AP%), por resultado:

Tabla 2. Avance de resultados evaluados de acuerdo con programación.

Código Resultado	AI	RP	AP	AP%
01.05.02	0.0	0.0		
01.05.04	15.2	17.7	6.2	35%
03.03.03	0.0	0.0		
08.02.01	0.0	0.0		
09.17.01	63.5	72.5	43.0	59%
09.17.02	1.2	1.4	0.7	50%
09.17.03	1.2	1.4	1.4	100%
09.17.04	0.7	0.8	0.0	0%
09.17.05	4.4	0.0		
09.17.06	3.6	0.0		
09.17.07	4.9	0.0		
09.17.08	5.3	6.2	6.2	100%
IAFA	100.00	100.00	57.4	

Fuente: **SYCAFPS+**, con base a los informes de avance físico de la dependencia evaluada.

La Tabla 2 muestra que la DGDR realizó acciones encaminadas al avance sobre metas en 6 de 12 resultados, los cuales contaban con programación en el periodo de evaluación. A continuación, se describen con mayor detalle.

<sup>2</sup> Escala de Valoración Cualitativa: 0-59.9 = Deficiente, 60.0-79.9 = Regular, 80.0-89.9 = Bueno, 90.0-97.9 = Muy Bueno y 98.0-100 = Excelente.

Gráfica 1. Indicador de Avance Físico Ponderado Acumulado por resultado.

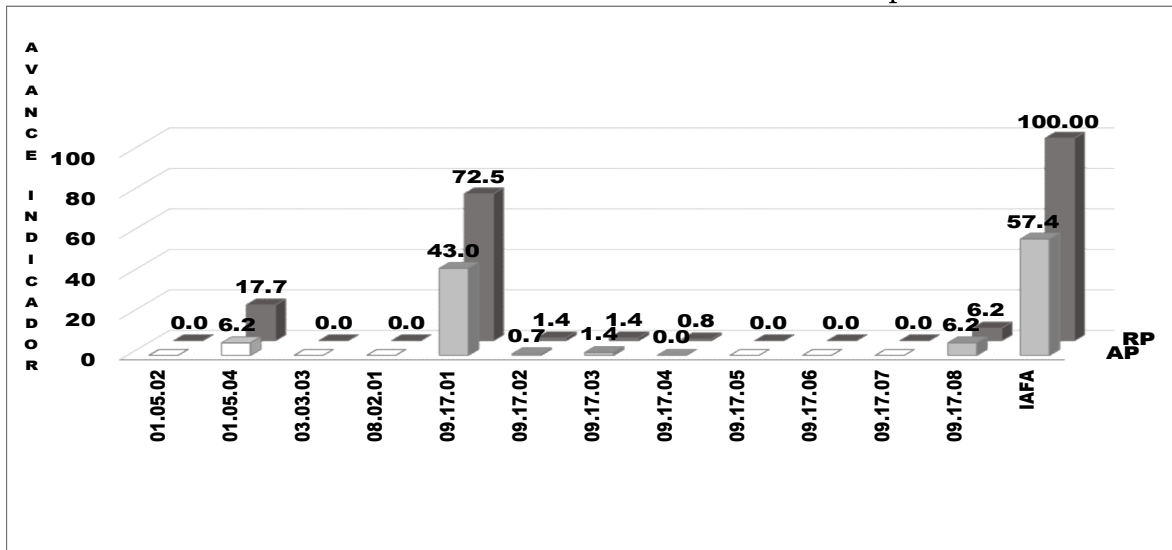

Fuente: SYCAFPS+, con base a los informes de avance físico de la dependencia evaluada.

La Gráfica 1 presenta el indicador de avance físico ponderado acumulado por resultado. Se puede observar que el resultado con mayor puntaje en cuanto al avance físico es el 09.17.01 *Programa de transformación rural para el buen vivir - Rural Adelante*, el cual contribuyó en 43.0 puntos ponderados en el avance del IAFA siendo su programación de 72.5 puntos. Los resultados 01.05.04 y 09.17.08 aportaron cada uno 6.2 puntos, así mismo los resultados 09.17.02 y 09.17.03 contribuyen con 2.1 puntos del IAFA. Finalmente, el resultado 09.17.04 no logró puntaje alguno siendo la programación de 0.8.

A continuación, se muestran los resultados y acciones operativas programadas por la dependencia en el periodo de evaluación:

#### 01.05.04 Organizaciones de productores de frutas y hortalizas con mayor capacidad organizacional y empresarial

- Elaborar planes de negocio para las organizaciones de productores frutícolas y hortícolas. La dependencia reportó la elaboración de 10 planes de negocios, de una programación de 15.
- Implementar planes de negocio para las organizaciones de productores frutícolas y hortícolas, implementando 5 planes de 15 programados.

#### 09.17.01 Programa de transformación rural para el buen vivir - Rural Adelante

- Financiar acciones afirmativas para mujeres y población indígena. Esta acción operativa no fue realizada en el periodo de evaluación.
- Asesorar a la población objetivo en inclusión y género. La dependencia reportó la realización de 4 informes, de una programación de 6.
- Asistir técnicamente y capacitar a organizaciones que implementan negocios. Esta acción operativa no fue realizada.
- Asesorar a las organizaciones en la administración financiera de los recursos de coinversión. Esta acción se desarrolló parcialmente con 4 de 85 programadas.
- Realizar consultoría para el seguimiento y evaluación de campo del Programa, se realizaron 2 informes de 3 programados.

- Proporcionar seguimiento del programa. Actividad realizada satisfactoriamente, la dependencia reportó la elaboración de 3 informes, mismo número de la programación.
- Realizar foros de discusión con mujeres, jóvenes y pueblos originarios. Esta acción operativa se realizó superando lo programado, con 2 informes de 1.

#### 09.17.02 Programa desarrollo social integral para la zona del Mozote y lugares aledaños.

- Proporcionar seguimiento del programa, esta actividad se realizó de manera parcial, realizando 1 informe de 2 programados.

#### 09.17.03 Programa de reparación de victimas de graves violaciones a los derechos humanos en el contexto del conflicto armado.

- Proporcionar seguimiento del programa. La dependencia reporto la realización de 2 informes de 2 programados.

#### 09.17.08 Oficinas Central DGDR

- Proporcionar seguimiento de los programas y proyectos para el desarrollo rural. La dependencia reportó la elaboración de los 6 informes programados.

Gráfica 2. Avance ponderado porcentual por resultado.

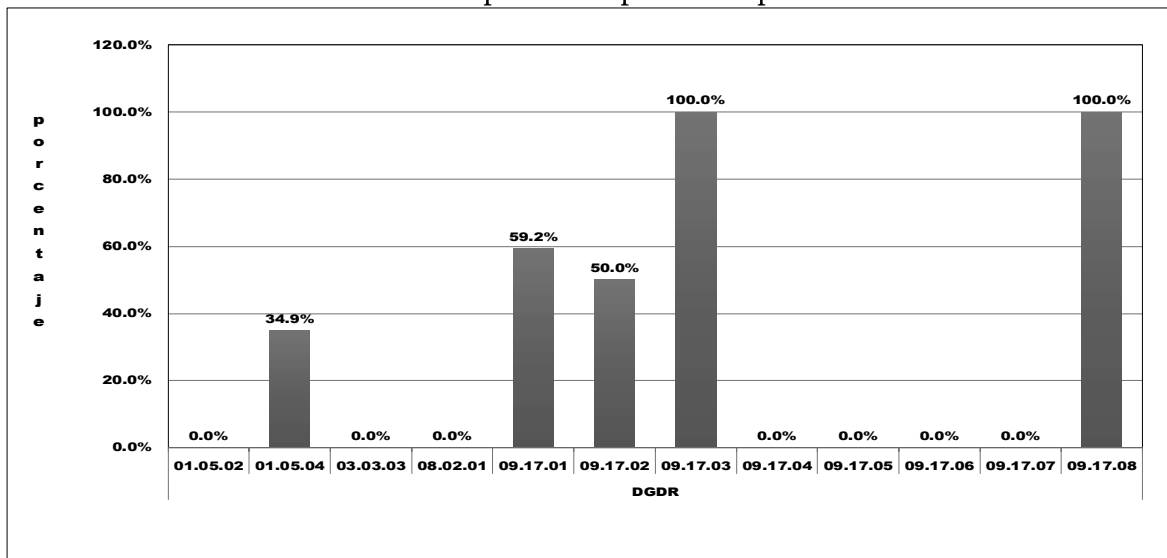

Fuente: **SYCAFPS+**, con base a los informes de avance físico de la dependencia evaluada.

La Gráfica 2 muestra el avance ponderado porcentual para cada resultado evaluado. Se puede observar que el resultado 09.17.03 obtuvo un avance del 100%, es decir, que las actividades fueron realizadas de acuerdo con lo programado. El resultado 09.17.01 muestra un avance de 59.2%, a pesar de que es el que más puntos ponderados aportó en el periodo de evaluación, así mismo tenemos los resultados 09.17.02 y 01.05.04, con avances del 50.0% y 34.9% respectivamente. Finalmente, el resultado 09.17.04 no reportó avance a pesar de tener programación.

## II. ANÁLISIS DEL AVANCE FÍSICO PERIODO ACUMULADO ENERO-DICIEMBRE 2020

La Gráfica 3 expone el avance físico ponderado de la dependencia en el periodo acumulado de enero a diciembre de 2020, siendo de 61.4 puntos ponderados, lo cual se cataloga como un desempeño Regular en la realización de las actividades programadas y acumuladas hasta diciembre del 2020. Se debe destacar que el resultado que aporta el puntaje más significativo es el 09.17.01, el cual pertenece al Eje 9 de **Acciones Misionales** y que logró aportar un total de 36.9 puntos ponderados de 63.1 posibles.

Es de destacar que los resultados 09.17.05, 09.17.06, 09.17.07 y 09.17.08 cumplieron satisfactoriamente con lo programado.

Finalmente, es de señalar los resultados 01.05.02, 03.03.03 y 08.02.01, no contaron con actividades programadas en los cuatro trimestres acumulados hasta la fecha.

Gráfica 3. Indicador de Avance Físico Ponderado Acumulado por resultado.

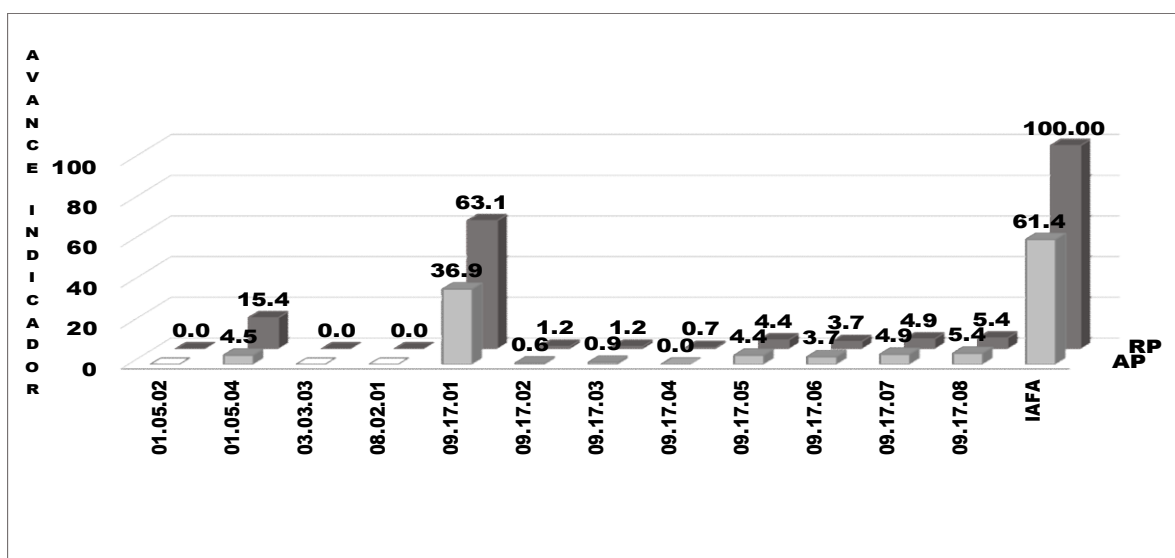

Fuente: **SYCAFPS+**, con base a los informes de avance físico de la dependencia evaluada.

Podemos observar que la Gráfica 4, muestra el avance ponderado porcentual acumulado de la dependencia, el cual corresponde al periodo de enero a diciembre de 2020. Se debe destacar que los resultados 09.17.05, 09.17.06, 09.17.07 y 09.17.08 presentan un avance porcentual del 100%, lo que indica que las actividades programadas en estos fueron realizadas satisfactoriamente. Los resultados 09.17.01, 09.17.02, y 09.17.03 tienen avances que oscilan entre el 50% al 75%, no obstante, el resultado 09.17.04 que tiene un avance del 0%, esto se debe a que las acciones programadas no fueron realizadas. En general, el comportamiento del avance porcentual de la dependencia es bastante satisfactorio.

Gráfica 4. Avance ponderado porcentual por resultado.

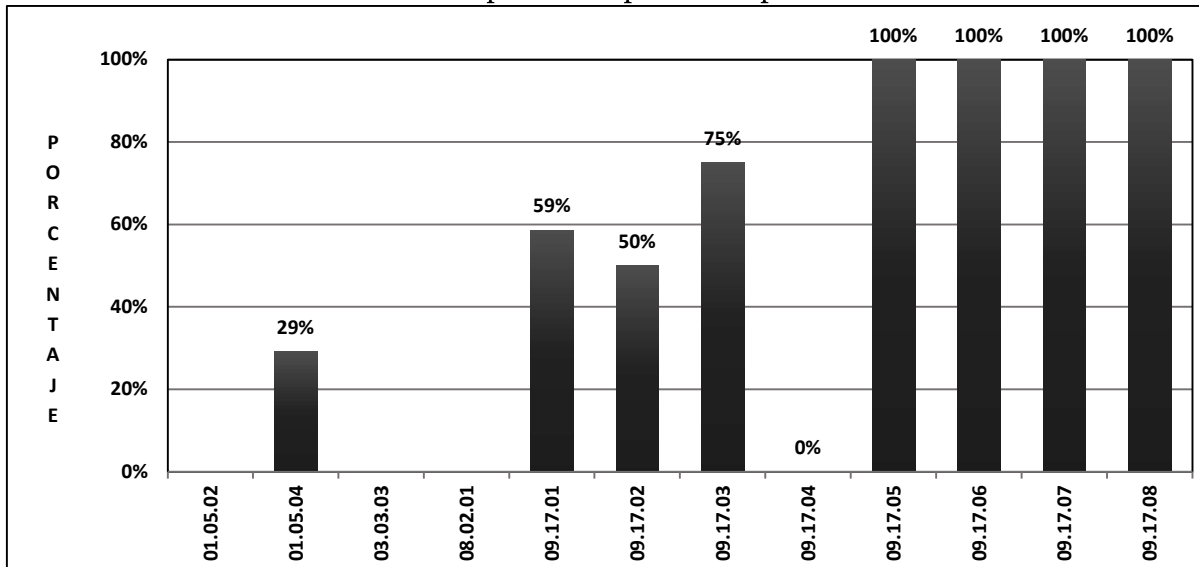

Fuente: SYCAFPS+, con base a los informes de avance físico de la dependencia evaluada.

### III. ANÁLISIS FINANCIERO DEL PERIODO ACUMULADO ENERO-DICIEMBRE 2020

Para el periodo en evaluación, la DGDR reporta un presupuesto de US \$\$4,114,950.00. En la Gráfica 5, se puede apreciar que el Eje 9 **Acciones Misionales** es el que tiene la mayoría de los fondos asignados, debido a que la mayoría de acciones operativas programadas están contenidas en dicho eje.

Gráfica 5. Asignación presupuestaria del periodo acumulado por Eje.

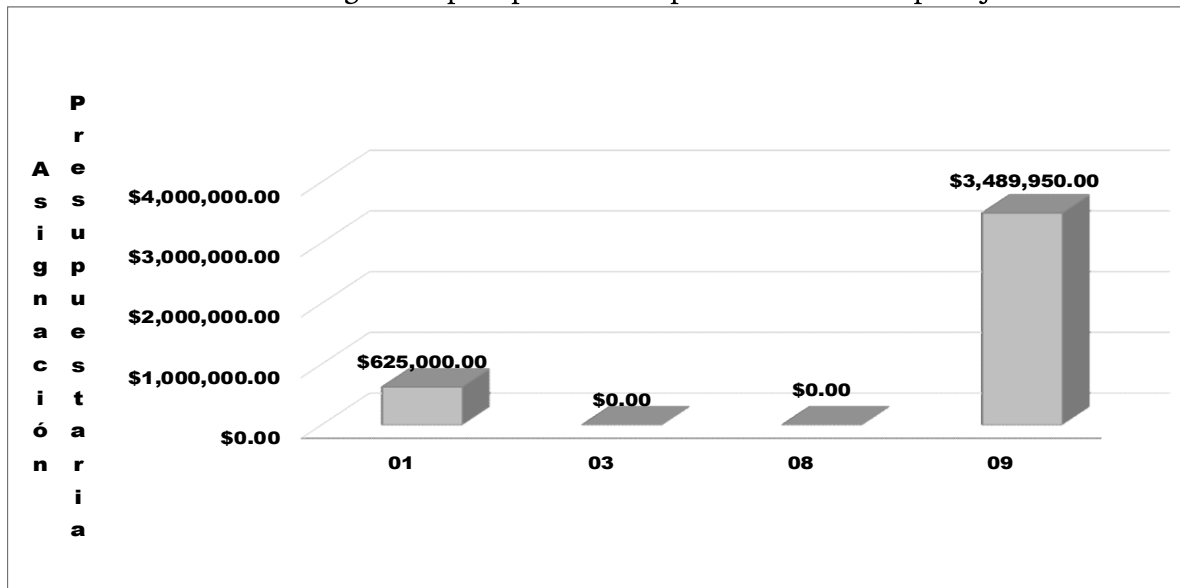

Fuente: SYCAFPS+, con base a los informes de avance físico de la dependencia evaluada.

#### IV. CONCLUSIONES Y RECOMENDACIONES

La Dirección General de Desarrollo Rural (DGDR), ha realizado en el 4to trimestre un trabajo catalogado como Deficiente en cuanto al cumplimiento de metas logrando un avance físico de 57.4 puntos, mientras que en el periodo acumulado de enero a diciembre de 2020 fue de 61.4 puntos ponderados de la IAFA, el cual es calificado como Regular según la escala de valoraciones. El bajo puntaje obtenido por la dependencia se debe en gran medida a la cuarentena decretada por el gobierno a raíz de la Emergencia de la Pandemia Covid-19 que limitó a la realización de las metas programadas en el POA 2020.

Se Insta a la dependencia a asegurar el resguardo de las evidencias necesarias sobre metas realizadas para dar respuesta a los procesos de auditoría que realizan las entidades contraloras del estado.